قزل تاتارستان

QЬZЬL TATARSTAN

کۆندەلک گەزیت.

بارتیەیەتۆلکە کەمیتیتنڭ، تۆزەک باشتارما، تاتپرافسەویە هەم شەهەر سوویتلەر ییورگانی.

Орган Татобкома В. К. П. (б), Т. Ц. И. К., Татпрофсовета и Казгорсовета.

نجۆ، بۆ چما.

تیلیفون نومیرلارى:

رەداکتور	4-58
سیکریتار	8-13
تۆنگى رەداکسییە	4-69
تارانو بولنگى	9-65
گیرەلتلار بولنگى	4-11

رەداکسییەنى کیلگەن ماتیریاللار کیرى قایتارلمى.

گەزیتەک یازتلو بەیەسى:

1 یلما	8 سوم 50 تیین
6 تایما	4 » 50 »
3 تایما	2 » 30 »
1 تایما	80 تیین

چەت ئیللەرگە: بر یلما 15 سوم، 6 تایما 10 سوم، 3 تایما 5 سوم.

پاداپیسکتلار:

تارانو بولنگەندە، چەت شەهەرلەردەگى تاگینتلارما سوویتلەر سایوزلنا بۆتەن ییوچەت بولگەندە هەم کانتورلارنا تاگلنا.

Адрес: Казань, Чернышевская № 21 ред. газеты „КЗЫЛ-ТАТАРСТАН"

1928 نچى ییل

ئییول 1

یەکشەنبە

№150 (2213)

بەیاسى بر ەملەب 5 تیین

Butun dunja eşçilere, birleşegez!

یەرتەر دۆنیا ئیشچیلەرى، بىرلەشگىز!

حۆکم قەرارى ئالدىندا

مۆندان بر ئاى ئلك پراکاررولقنلك عەییلەو کەعزەندەکنە بولعان نەرسەلەر حەزر حۆکم تارافندا ئیسبات ئیتلدىلەر. حۆکم تیکشەرۆچىلەرى تارافندان جینایلب‌دا بىرك جىنەك لەب تیکشىرلگەن، ئیلەنلگەن ماتیریاللاردان «سوویت ئویلاب چەارعان نەرسە»، «سوویت فانتازییەسى» دیب‌کنە مەقللاب کۆلب قۆتللب ییولمى ،شول.

شاحتى ئشى قایبر بورژووا گازیتلەرى یازعانچا سەویتلەر حۆکومەتنلك ئچکى ئشلەرىگنە ییولب قالمادى. شاحتى ئشنلك ئەەممییەتى ئالك بۆتن دۆنیا کولەمەدەکى ئش بولوورندا، ئالك بورژووا تارافندان بۆتن دۆنیادا بر بولعان پرالیتارییات دەولەتنە قارشى کۆرەش توقتاتلماعانى بىرك ئاچق ئاجب بىررورندە. بزنلك دۆشمانلارلىز کیلە-چەکدە ساتسییالیزمنى پارالیچ سوقمى قالماس، پرالیتارییات ریوەلوتسییەسى جیملرلەر، دیگەن کورنئشلەرنى کوز ئالالارنا کیتلرب یوورالار.

ئیبدەش کریلینکۆ ریچۆنگ دەوامى

سوشچیفسکى

باش ئیزئینیر ،سوشچیفسکى تورندا پراکارور ئەیتە: ،سوشچیفسکى زیبان کیـ-نۆرچى ئۆیشماعا باشلاب کۆچ بیرورچۆ-لەرنلك برسى، دى. پراکارور ،سوشچیۆسکى ئۆچن ئولە جەزاسن بیرورنى تالاب ئیتە. ئیزئینیر لیوریچ ئۆچن پراکارور5 یلما قەدەر تۆرمەدە، یاپب ،ئۆزۆنى کیرەکلى تابا. ئیتـ-زینیر ترژیبیتسکى هەم کانیید «یۆمشاق کشىلەر»دەن سانالالار. بۆلارنى قورقلنچلى تاکتیۆنى زیبان کیتلرۆچلەردەن دیب سا-ىارعا ئیاز بوق. بۆلارنى تازعنا واقتقا یاپب قویو، بەیسە توبەن حزمەت حاقى بلەن مەجبورى ئشکە چیبەروە جیتەرلك بولور. ئیحتیك گارلوفدك پراکارور شارت بلەن حۆکم ئیتەرگەدە مۆمکین دیب تابا. ئیزئینیر ئیە ئە. نیکراسۆفدك پراکارور یاپب قویارعا کیرەك، دى. ۆلادیمىرسکى، سیمینچینکۆ، شستایانوفسکى هەم کوۆالدین ئۆچن پراکارور توبەن حزمەت حاقى بلەن مەجبورى ئشکە قوشونى تالاب ئیتە.

نیکراسۆف، بایارینف، ،بودنى.

تاکتیۆنى هەم ،ترلشب زیبان کیتلرچى تا. نیکراسۆف ئۆچن پراکارور ئولە جە-زاسى بیرونى تالاب ئیتە. عەییلى ئشتیلبیترینگ ئۆچن پراکارورنك ئەیتووى بوینچا قسقا واقتقا یاپب قویودا جیتە. ئەلەەن ئەلى زیبان کیتلرو بلەن ئۆزعلەنگەن هەم یەشترن بلدئشى بلەن هەر وقت یاعلانش ئۆزقان بایار-ینف ئۆچن پراکارور تاتب ئوتلرو جەزا-سن بیرونى تالاب ئیتە. زیبان کیتلرۆچى ،کونتر - ریۆەلوتسییە ئۆیشماسنلك تاتاقلى تاتناشۆچلىسى ،بودنى ئۆچن‌دە پراکارور تاتب ئوتلرو جەزاسن بیرونى تالاب ئیتە.

بایارشینف، کازاریۆف، یوسیویچ

29 نچى ئییوندە ئیرتەنگى ،ئوتلرشدا ئیبدەش ،کریلینکۆ، حارکەدەگى ئوزەك تارافندان ئشلەنگەن زیبانلى ئشلەرنى تاچ بیرورك کوچە، ئیبدەش ،کریلینکۆ، ئۆیشمانلك باشندا بایارشینف تۆرعان، دیدى. بایارشینف دونوگنە تیحنیکى ئش-لەرنە بولباشچلق ئیتوچى، ،کونتر-ریۆە-لوتسییە ئۆیشماسنلك باشلىغى بولعان، مۆکار جەزا بیرو چارەسى ئۆچۆ: بایار-شینف تاتلرما ئیبش. تاندان ،سۆلە ئیب-دەش ،کریلینکۆ ،وو ئۆیشمانلك چیت ئیلە-دەگى جینایەتلى یاعلانشلارنا توقتالا، ،بو جینایەتلى یاعلانشلار بر واقتنى کازاریۆف هەم یوسیۆچ تارافندان تۆرمشقا کرتل-کەنلەر. کازاریۆف هەم یوسیۆچ ئۆچن پرا-کارور تاتب ئوتلرو جەزاسن بیرونى تالاب ئیتە.

فایبرمان هەم ۆالیکۆفسکى

مەسکەو، 29 (تاسس). ئیبدەش کریلینکۆ، ئۆزنك ئۆیشما ئشچلەرندەن ،فایبرمان هەم والیکۆفسکى‌گە کوچە. ئیبدەش کریلینکۆ ئەیتە:

،سود تیکشىرووى بوینچا قاراعاندا، بۆلار تورلدان ،تورى یولباشچى رول ئورنامیلار (لەکین ،بو ئالارنلك چلاب‌دا تاندى رول ئوینامانالىلارن کورسەتمى) ئەلى: فایبر-مان‌نى، دەولەتكە زیبان ئیتوچىلەرنلك زور-لارندان ئیسەیلەب ،بولمى. ،ئول بارى ئیك ئاڤجاعا ساتب ئالنعان هەم قوشقانلىنى ئشلەوچى کشىگە. شونلقدان ئانى، 2-3 ،یل تۆرمەدە ئایلرب یابو جیتە. بەلکى ،سود، فایبرمانلىنى مەجبورى حزمەتگە جیبەرو بلەن قەناعەتلەنگەن مۆکەمىنلك تابار. والیکوفسـ-کى‌نى تۆرمەدە یابو کیرەك. چینوگالىنى ئۆزاق واقتقا — کیمندە 5 یلما - تۆرمەدە یابو، ئانك ئۆچن جیتەرلك جەزا ،بولور.

گارلیتسکى.

گارلیتسکیگە کیلگەندە، مەسئەلە ئیکنچى تۆرلى قویلرعا ئیبش. ئانك ئۆیشمادا تاکتیف چلین ئیکەنلگن عەییلەنوچىلەردەن 10 لاب کشى هەم شاهید کورسەتب تۆرالار. ،ئول ئوزن سودەدا، ئوز ئوزىنە ،رور ئشانچ بلەن ،ئۆتب، سەویت تەرتیبىنە، ئشچىلەر سینفىنا هەم ئشچىلەر ،سینفى ،ئورگلنى بولعان سودقا ئۆشمانلق کورسەتدى. پر-کارورلق، گارلیتسکى مەسئەلەسن ئالدان ئوق چیشلگەن دیب سانى. پرالیتارییات دەولەتى ئوزن ئوزى ساقلاو تەرتیبندە، گارلیتسکى‌نى تاتب ئوتلرگە تیبیش.

گرژیژانوفسکى

عەییلەنوچىلەردەن گرژیژانوفسکى. بەش بولساداد کوبنى کورگەن. گرژیژانوفسکى تورنداعى فاکتلار بىرك ئاچق، ،بو فاکتلار-دان کورنئوو: چە، گرژیژانوفسکى تشپیونلار گروپىلىسندا عىلى کشىلەردەن، بایارینف گروپ-ئۆسى هەم بوتەنلەر بلەن برلکدە، گرژیـ-ژانوفسکى‌نى‌دا تاتارما کیرەك، ،بو دەولەتنك ئەورەنلىجسزلگەن تەئمین ئیتو ئۆچن کیرەکلى ئش.

باشکین

باشکین‌نى، نیکراسۆف، واسىلیف، تاندلرى کالادوب‌کىلەر کاتیکورییاسلنا ترکە کیرەك. بۆلار، ئیچتیماعى ئۆزلىلشنى تاندان قارعان چاقدا‌عى قالدى هەم تاشلاندى، چوبلەردەن عیبارەت.

بۆلار یاکا ئۆزلىلشکە ،ووافیق کشىلەر تۆرگل؛ تالار زارارلى حالق. تالارمەر اقتداد، چرو-نارقالونك چوپرەسى بولرلار. تالاریاکاتۆزۆ-لشنك قوتر هەم چووانلاردر، ،بوتالىلىزدان چقتان مەنترقى نەتیجە ،شول: باشکیننى تاتارما کیرەك.

ئیبدەش کریلینکۆ، باشکیننك مەییرتورت-داعى سوزلەرىنەدە، ئشانب بەرگە یاراما - عاملىنعن ئەیتە. باشکین، مەییرىنەدە دەو-لەتكە زیبان ئیتو ئشلنە قاناشودا عەییلەب سۆیلەگەن ئیدى. پرکارورلق، مەییرىنى عەییلەرگە ئوزن حاقلى ساتامى هەم ئوز حۆحوقىدان قایدالانب، مەییرىنى عەییلەو-دەن باش تارتا.

گیرمانییە گرازدانلارى تورندا.

لەکین ،بو،پرکارورلقنك، گرمانییە گراژ-دانلارى تورندا باشکین سۆیلەگەن سوزلەرگە باشقا بولعان ماتیریاللارنى قاراوداعى ،ورلچن ئوزگەرتمى، ئیکنیرمەسئەلەسى‌دە، بوعارلدا ئەیتلگەن رەوشدە ئوریلا.

ئیندى ،ئوزتو مەسئەلەسى بۆتنلەى ئیکچى تۆسلى تۆرا. ،ئوتتونك سەیاسى قاراشلارن هەم ئانك «ئۆرچ ئىلیوم»ئۆیش-ماسندا ،تۆروون بر چیقدە قالدرىرى. ،ئول تلەسى نەرسە ئولا...

ویتلەر ئیلندە ئۆرا ئیکەن سەویت زاکونلا-رنلنا ،بولووى بلەن حیساپلاشرعا تیبیش. ئەلبەتتە، گرازدانین ئوتتوعا ... ر. توپراعندان چعب کیتەرگەنەتەدیم ئیتوئیلك دۆرس چارا ،بولر ئیدى. لەکین مینەچە، ،ئول ،ئولنك ئۆچن بزگە رەحمەتکنە ئوقر بیت مەسئەلە ئالاى قویلمى.

عەییلەوچىلنك ئوینچا، ،ئوتتونى ئۆر-مەگە یاپارعا کیرەك. ،ئول شوندا یاتقان چاقدا، چیتلەرنك مەملەکەتنە، بوتەنلەرنك زاکونلارنا، بزنلك ساتسییالیزم ئۆزلىلشىز-نلك بورچلارنا تیبیلشنچە قاراوتورتدا ئوریلان-سن. ئۆرمەدگە یابو ،سروگنلك تارتىلەەمەم-میەدنى یوق - 6 ئاى، بر یل - بارلىر. بز ،ئوتتونى تورندان ،تورى ئشکە قاتناشودا بر واقتدادا عەییلەمەدك. بزنلنى دەولەتكە زیبان ئیتوچىلەرگەیاردە، ئیتودەعەییلەدك.

بادشتیپىر.

بادشتیپىر تورندا مەسئەلە ئاچق. بادش-تیپىرگە ریشوەت بیرو ئشن تابشرعانلار. ،ئول ،شونى قابول ئیتکەن، ،مۆنى ،ئول ئوزى ئیقرار قلدى. ئیندى ئانك ،کونتر - ریۆەلوتسییە هەم دەولەتكە زیبان ئیتو - چىلەرنك سوزلەرن بلە، ،تۆرب ئەیتەدوى‌بار. لەکین بز ... ر. گرازدانندان، ،کونتر - ریۆەلوتسییە ئۆیشماسن بلسە تىز ئوك حەبەر ئیتوون سۆزلارعا حاقلى بولساق‌دا. گیرمانییە گرازدانى بادشتیپردەن ،مۆنى سۆراپ ئوق ،بولمى ئۆرعاندەر. منە شوند-لقدان، پرکارورلقنك ئوینچا، ئاگار هەم عەییلەنوچىلەردەن نیکیتین کەدە شارت‌بلەن جەزا بیلگىلەوتورنداعناسوز بولىرعامۆمکین.

گوزما هەم ئاوچاریك.

گوزمانك ،کونتر - ریۆەلوتسییە ئۆیشما-سندا ،تۆروون 15 کشى کورسەتدى. ،بو ئیندى گوزمانى یورى بلچىراتو توال؛ ،بو شوندلدان، ئى یاقدان قاراسلەدە، ئیك یوعارى جەزاعا حۆکم ئیتوکنە، تانك ئۆچن جیتەرلك جەزا ،بولور.

رابینوۆیچ.

رابینوۆیچ ئۆزن یاقلاودا یاحشى ئوق ئۆلسنا ،یول ،تۆزدى. شوندان ،سود، را-بینوۆیچنك ،بو میتلدن یاعشىلاب تیك-شىررگ، هەم ئانك ئایئرم مامینتلارن قارارعا تیبیش.

ئیبدەش کریلینکۆ، ،سود تیکشىرووى واقتندا رابینوۆیچ ئۆسىتنە تۆشکەن عەییـ-لەرنى یرەم - برەم قاراب ،شوشى‌نەتیجەنى چعارا: رابینوۆیچ چلاڭدا دەولەتكە زیبان ئیتوچىلەر ئۆیشماسنلك هەم تانك مەسکەو ئوزەگنلك چلینى، تانى عەییلى تۆرعان دەلیللەر تەمام جیتەرلك. چۆنكى ،بو دە-لیللەر، رابینوۆیچنك پسیحالوگییەسندا، ئیسکى ئۆرملشندا، تانك ئۆیشمادا ئشـ-لەونك کانکریت فاکتلارندا تەمام، ،تورى کیلەلەر، منە شولاردان تویەندەگى نەتیجە-نى، چعاررا، ،تورى کیلە: رابینوۆیچنى، تانتلارعاتیبیش کشىلەر تاراسندا کرترگەکیرەك.

عۆمومى نەتیجەلەرنى چعارو چیگى ئوول چۆنكى نیچە ئەیتسەك‌دە، کشى - کشى‌بیت ،ئول، لەکین مۆندا مەسئەلەنى بۆلاى قو-یارما کیرەك: ،بو سوددان ،سۆك، دەولەت-كە زیبان ئیتوچىلەر، تاڭارنلك بلندەگى هەم بلندەگەنلەرى، بۆلارنلك چیت ئیللەردەگى یارانلارى هەم دوسلارى - تاڭار قایسىنعنا دەولەتدە بولسالاردا هەم نیندىگنە ئورندا تۆرسالاردا، ،شونى تاڭلارعا تیبیشلەر:

— سەویت ولاسلنك کۆچى جیتەرلك. ،ئول ئەلى دۆشمانلارن تاپتاونى ئۆنتماعان...

ئەدەەمەییدەتلى تۆزەتو

ئیبدەش کریلینکۆ ریچۆنك، تیحنیك وا-سیلییف تورنداعى ،ئورنى، رادیبیو بوینچا یالعش بیرلکەن. ئانى بۆلاى تۆزەتب ئو-قرعا کیرەك:

— ،پرکارور، تیحنیك واسیلییفنك ئانۆ-لوون ،سۆرى.

یاقلاوچۆلار ریچۆ

مەسکەو، 30 (تاسس). 29 نچى ئى-یونە ئیچن یاقلاوچىلارنك ریچلەرى باش-لاندى. ئیك ئالا، کالگانف، ،بودنى، بایا-رینف، ،ئول ئالا، کالگانف، ،بودنى، بایا-رینف، ،ئول بلە ،تۆرب دەولەتكە زیبان کیترسەدە، ئانك ئالارنلك ئایلرم شارتلار ئچندە یەشەولە-رندەن کیلە. ،بو ئالارنى، ریۆەلوتسییەدەن جیتدە ،تۆروچى هەم میشچەن ،کونتر-ریۆەلوتسییەسى روحلى کشىلەر ئیتب تەر-بییەلەەن. ئیکنچىدەن، فاکتیچسکى، دەو-لەتكە زیبان ئیتوچىلەر ئۆیشماسنلك سە-یاسى تۆسى بوق ئیدى؛ دەولەتكە زیبان ئیتوچى ئۆیشمانلك جلینلەرى، تیك ئالکلى هوجالارندان کویلرەك - دولار ئالرعانا ترشقانلار...

میرانۆیلنك ئوینچا، عەییلەنوچىلەرنك مەملەکەت ئۆچن هیچبر ریبال قورقنچلارى یوق. ئالار، ،کونتر ریۆەلوتسییە ئۆچن ئو-لکلەر ئیندى. بارى تیك ریۆەلوتسییەئۆچن قورقنچنى بولعان کشىلەرنى‌کە، ئیك یوعارى جەزاعا حۆکم ئیتەرگە یارى.

سوکرامیرانۆیل، عەییلەنوچىلەرگە ئایئرم-ئایئرم توقتالا. کالگانف، 1927 نچى یلدان بیرلى حیاناەتسز ئشلى باشلاعان، ،ئول ئوزنلك عەییلەرن یووارعا ترشقان. ئانى، عەییلەوچى سۆراعانچا، ئاتب ئوتلرگە یارا-مى. بەلکى ئاڭار بوتەن جەزا بیرورگە ئیرکەدەن ئایئررما کیرەك. بایارینف، ئۆ-یاقلاوچى، ئیرکیتین‌گە قسقاعنا توقتالا. ئیرکیتیننك ریشوەت ئالووى کورندى. دەولەت ئیسمەندەن عەییلەوچى تارافندان تەقدیم ئیتلگەن جەزا، مونى تەمام قەنا-عەتلەندىرمەدى، دى.

سۆڭرا یاقلاوچى، چیرناکینۆزنیکفگە کوچە:

— چیرناکینۆزنیکف، سۆڭعى دورت ییل ئچندە دەولەتكە زیبان ئیتو ئشلەرندە ئارتقارلق قالعان. شونلقدان ئانك ئیچتى-ماعى قورقنچى کیمندى. پرکارور، چیر-ناکینۆزنیکفنى ئایدرب یابارما تەقدیم ئیتدى. لەکین چیرناکینۆزنیکفقا ،بو جەزانى بیرونك کیرەگى یوق. پیترۆف مەسئەلەسى‌دە شولاى چیشلارگە تیبیش.

ئەلیپاندزەگە کیلگەندە، ئانك 1923 نچى یلدان ،سۆك دەولەتكە زیبان ئیتو ئشن تالب بارووى تورندا ماتیریال یوق. شوندان قالا، ئانى تیك بلەکن ئەرسەلەرن ۆلاسلارما هەیبر ئیتەمەدەگنە هەیبلەب بولا. بابینکۆ ئوزنلك دەولەتكە زیبان ئیتو حەرە-کەتلەرن هەم ئاڭچا ئالوون ئیقرار قلدى. لەکین ،ئول ،کونتر-رازویدکنا مۆناسەبەتىن ئینکار قلدى. بابینکۆنك ،کونتر - رازویدکا بلەن ئش قلووى - شیکللى فاکت. شاهید کیەلیلیوفنك سوزلەرى بىرك ئەەممییەتلى. ،ئول، بابینکۆنك قۆرال یەشرگەنللگى هەم ئالارنا واقتندا ئشچىلەرنى قاچلرب یاتقان لعن کورسەتدى. بابینکۆنك کشللگن ئوتىرمەسکە کیرەك. مین بابینکۆعا جیکللەرك جەزا بیرللوون سۆزلەم.

یاقلاوچۆ میرانۆیل ریچۆ

میرانۆیل ،شوشندى نەتیجەدە کیلە:

عەییلەنوچىلەرنك ئشلەرى، ئیك ئلك ئالارنك ئایلرم شارتلار ئچندە یەشەولە-رندەن کیلە. ،بو ئالارنى، ریۆەلوتسییەدەن جیتدە ،تۆروچى هەم میشچەن ،کونتر-ریۆەلوتسییەسى روحلى کشىلەر ئیتب تەر-بییەلەەن. ئیکنچىدەن، فاکتیچسکى، دەو-لەتكە زیبان ئیتوچىلەر ئۆیشماسنلك سە-یاسى تۆسى بوق ئیدى؛ دەولەتكە زیبان ئیتوچى ئۆیشمانلك جلینلەرى، تیك ئلکلى هوجالارندان کویلرەك - دولار ئالرعانا ترشقانلار...

باشچىلنك ئەیتووىن سۆیلەمەدلەر، ،بودنىنك ،ئۆیشماعا یول-ئۆیشىلى ئیتووىن سۆیلەمەدلەر، ،بودنىنك قۆرقنچلى کشى ،بولووى مەسئەلەسن بىرك‌کەلەەندە، بوعارلدا ئەیتلگەن سوزلەرگە قاراب ئەتیجە چعاررما کیرەك ،بولر.

ئیندى ساڭالوفقا کیلسەك، ،ئول بۆتنلەى تۆلسىز ئیدییالوگییاسز کشى. ،ئول مادە-نلك قوشقانلىنعنا ئشلەگەن؟ ئاکتیفلق کور-سەتمەمەگەن. ساڭالوفنى تۆرمەگەدە یابارعادا کیرەك توگل.

شولاى ئوق، میرانۆیلنك ئوینچا، عەییـ-لەنوچىلەردەن ئشتیلبىرىنگلنى‌دە تاڭلارما کیرەك. ،ئول ئۆیشمانلك چلینى بولماعان، ،ئول ئوزنلك عەییلەرن یووارما ترشقان. ئانى، عەییلەوچى سۆراعانچا، ئاتب ئوتلرگە یارا-مى. بەلکى ئاڭار بوتەن جەزا بیرورگە ئیرکەدەن ئایئررما کیرەك. بایارینف، ئۆ-یاقلاوچى، ئیرکیتین‌گە قسقاعنا توقتالا. ئیرکیتیننك ریشوەت ئالووى کورندى. دەولەت ئیسمەندەن عەییلەوچى تارافندان تەقدیم ئیتلگەن جەزا، مونى تەمام قەنا-عەتلەندىرمەدى، دى.

سۆڭرا یاقلاوچى، چیرناکینۆزنیکفگە کوچە:

— چیرناکینۆزنیکف، سۆڭعى دورت ییل ئچندە دەولەتكە زیبان ئیتو ئشلەرندە ئارتقارلق قالعان. شونلقدان ئانك ئیچتى-ماعى قورقنچى کیمندى. پرکارور، چیر-ناکینۆزنیکفنى ئایدرب یابارما تەقدیم ئیتدى. لەکین چیرناکینۆزنیکفقا ،بو جەزانى بیرونك کیرەگى یوق. پیترۆف مەسئەلەسى‌دە شولاى چیشلارگە تیبیش.

ئەلیپاندزەگە کیلگەندە، ئانك 1923 نچى یلدان ،سۆك دەولەتكە زیبان ئیتو ئشن تالب بارووى تورندا ماتیریال یوق. شوندان قالا، ئانى تیك بلەکن ئەرسەلەرن ۆلاسلارما هەیبر ئیتەمەدەگنە هەیبلەب بولا. بابینکۆ ئوزنلك دەولەتكە زیبان ئیتو حەرە-کەتلەرن هەم ئاڭچا ئالوون ئیقرار قلدى. لەکین ،ئول ،کونتر-رازویدکنا مۆناسەبەتىن ئینکار قلدى. بابینکۆنك ،کونتر - رازویدکا بلەن ئش قلووى - شیکللى فاکت. شاهید کیەلیلیوفنك سوزلەرى بىرك ئەەممییەتلى. ،ئول، بابینکۆنك قۆرال یەشرگەنللگى هەم ئالارنا واقتندا ئشچىلەرنى قاچلرب یاتقان لعن کورسەتدى. بابینکۆنك کشللگن ئوتىرمەسکە کیرەك. مین بابینکۆعا جیکللەرك جەزا بیرللوون سۆزلەم.

یاقلاوچۆ کاممودف ریچۆ

مەسکەو، 30 (تاسس). 30 نچى ئى-یونەدەگى ئیرتەنگى ،ئوتلرشدا یاقلاوچۆ-لاردان کاممودف ریچ سۆیلى. کاممودف، ئیك، ئالك ئستایانوفسکیگە توقتالا. کاممو-دف ئوینچا، عەییلەوچى، ئستایانوفسـ-کینك ئالکلاب هەم ئوسال نیبەت بلەن دەولەتكە زیبان ئیتوون ئیسبات ئیتە ئال-ماعان: شونلقدان، ئستایانوفسکى ئاڭلارنا تیبیش. سۆڭرا یاقلاوچى، ،ئودرف تورندا ،شوشنى سوزلەرنى سۆیلى:

— ،ئودرف، ئیك هاتلار ئالودا، ،ئول حانلاردا ئەرسە یازلعاننى بلودە هەمئاڭچا ئالودا‌عنا عەییلى. ،ئودرف‌قا کچکنەگنە چەرا بیرلرگە تیبیش. لۆرى، ئشچیربینۆ-کى‌دا دەولەتكە زیبان ئیتوچىلەر گروپىلا-رلنك بیشلىسندەن هیچ برسى بلەن‌دە مۆناسەبەتدە بولماعان. شونلقدان، ایورى نى ئۆزاق واقتقا ئۆرمەگە یابارما یارامى. عەییلەنوچىلەردەن میشکوف‌دا، دەولەت ئیسمەندەن عەییلەوچى سۆیلەگەن دەرە-جەدەئرك گزیاەلى توگل. یاقلاوچى، میش-کوفنك دەولەتكە زیبان ئیتو بولندا ئشلە-مەگەنلگن ئیسبات قلرعا ترلشا هەم ئەیتە:

— عەییلەنوچىلەردە بوتەن کشىلەر، میشکوفنى، دەولەتكە حیباەت ئیتووگە قات-ناشودا عەییلیلەر. ئانك تورندا بارى ،ئول، بوتەلەر سۆیلەگەن سوزلەرگنە بار. میش-کوفنى تاتارعا حۆکم ئیتو بلەن هیچدە کیلەشىب ،بولمى. میشکوف، بىرك ئۆستا هەم بىرك کیرەکلى ئیزئینیر. ئانك 28یللق ئستازى بار.

ئییول گە تاتارچا گەزیت، ژورناللارعا باشلاندى

پادپیسکتلەر تالو

ئالدانئراق یازتلب قویساعز، گەزیت، ژورناللارنك توقتاوسز هەم تەرتیبلى تابشىرتلوون تەئمین ئیتەسز!

یازتلو ئورنلارى:

بارلق کانتون شەهەرلەردە «تاتئیزدات» نك بولکلەردە، تاگینتلاردا، ییوچتى بولکلەردە، حات ئۆلەشوچىلەردە. قازاندا: باش ئیکسپیدیتسییەدە (چیرنیشوف ئورامى 15)، «تاتئیزدات» نك کیتاب ماگازینلاردا هەم گەزیت ئۆلەشوچىلەردە.

زاریچنى رایوندا «کراسنایا تاتاریا» بولنگندە، ییوچتى بولکلەردە ئالنا.

4-11 تیلیفون بلەن پادپیسکى تالوچى تاگینتلار سۆراعز!

سابا ئاوۆلندا ئاولەەب زاکیر یوسوپفنۆ ئوتتىروچىلەر

یاقوب ودلییف (سۆلەیمانف)
تانتلرما حۆکم ئیتلگەن.

شاکیر زاکیرف
تانتلرما حۆکم ئیتلگەن.

عابدوللاجان عالیمجانف
7 یلما حۆکم ئیتلگەن.

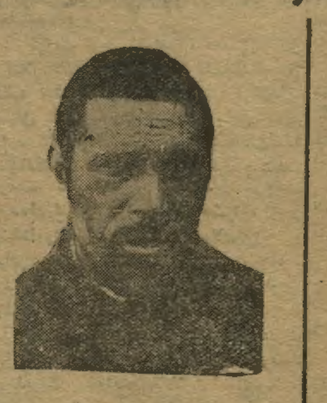

حدلیل یوسوپف
6 یلما حۆکم ئیتلگەن.

پارتییەنۆ بۆتنتۆبەک هەم کانتون کەمیتیتلەرۆنە

30 نچى ئییولدەن 23 نچى ئاو-گوسقا حەتلى پارتییەنك ئیکنچى ئسییزدئنك 25 یللق یوبیلییى بولا. ۆ. ک. پ. (ب.) ئۆلکە کەمیتیتى پارتییە تاریخندا 2 نچى ئسییزدئنك ئایئروچا ئەەممییەتلى ،بولووون ئیکەتیبارعا ئالب ئورنلارعا 1900، 1904 نچى یللار ئچندە بولعان ،چۆرنى کیك رەوشدە هەر یاقدان ئاچب بیررگە حەزرلەنرگە تەقدیم ئیتە. بیگئرەك‌دە 1905 نچى ،یل ریۆەلوتسییەسنك پرالوگى ئورنلنا تۆرا تۆرعان ئشچى هەم کرەستى-یەلەر حەرەکەتنك (بەرئلشلەر، دیمانستراتسییەلەر) کوتەرئلووى تورندا تولئراق ئیزاھ بیررگەکیرەك. پارتییە تاریخنا باعلى تۆب مامینت-لاردان «ئیسکئرا» دەوئرن، ئانك ئیکانامیزم بلەن کۆرەشن، ئیسکئرا ئۆیشمالارنك رولىدەن، 2 نچى ئسییزدعا حەزرلەنو، ئانى ،ئوزدئرو بالشیویك‌هەەممینشییویکگەئایئرئلو، کەمیتیت ئۆچن کۆرەشو، بالشیویک-لەرکەزفیرینسییەلەرى، بالشیویکلەر کەمیتیتى بیوراسى هەم 3 نچى ئسییزدعا حەزرلك مەسئەلەلەرن بىرك ئق ئاچارعا کیرەك. ،شونك ئۆستىنە ئسییزدنك قەرارلارنا قابول ئیتکەن ریزەلوتسییەلەرنە توقتالرعا کیرەك. یوبیلى کامپانییە-سئنك ئوزىك ئورنندا «ئیسکئرا» ،چۆرى هەم پارتییەنى تۆزو، مینشىـ-ۆیك ئاپپارتونیزمى، باشقا واق بورژووا پارتییەلەرى بلەن کۆرەشودە لینینىنك رولى تۆررعا تیبیشلى.

2 نچى ئسییزدنك ئاچئلو کۆنن ،ئوزس تاتار گەزیتلەرندە ،شول چۆرداعى مەسئەلەلەرگە باعشلانعان هەم ئورنداعى ئشچىلەر حەرەکەتى تاریخن پارتییەنك قازان مەقالەلەر بلەن ئشلەرن ئاچا تۆرعان مەقالەلەر قارشىلارعا کیرەك. ،شونك بلەن باعلاب تۆبەك، کانتون کەمیتیتلەرى ،شول چۆرلارعا باعلى ماتیریاللارنى جیناو هەم ئاچو ئشنە گرئشرگە تیبیشلەر.

قازاندا پارتییەنك 2 نچى ئسییز-

باشلاندى

پادپیسکتلەر تالو

گە تاتارچا گەزیت، ژورناللارعا

ئالدانئراق یازتلب قویساعز، گەزیت، ژورناللارنك توقتاوسز هەم تەرتیبلى تابشىرتلوون تەئمین ئیتەسز!

یازتلو ئورنلارى:

بارلق کانتون شەهەرلەردە «تاتئیزدات» نك بولکلەردە، تاگینتلاردا، ییوچتى بولکلەردە، حات ئۆلەشوچىلەردە. قازاندا: باش ئیکسپیدیتسییەدە (چیرنیشوف ئورامى 15)، «تاتئیزدات» نك کیتاب ماگازینلاردا هەم گەزیت ئۆلەشوچىلەردە.

زاریچنى رایوندا «کراسنایا تاتاریا» بولنگندە، ییوچتى بولکلەردە ئالنا.

4-11 تیلیفون بلەن پادپیسکى تالوچى تاگینتلار سۆراعز!

پولشە - لىيتۋا سۆيلەشولەرى ئوڭشسز بارا

گرۋنا، 29 (تاسس). ليتوا ديلىگاتسيەسى، دوگلۋرنىڭ پرايكتن پولشە ديلىگاتسيەسىنە تاپشردى. پولشە ديلىگاتسيەسىنىڭ پرسىدىنتلىق گالوفكو، ژارشاودان چۋقانچى پرايكتنى ئالانالماغانلىغىن همە شونلىقدا، «بو پرايكت تورندا ژارشاودان ئىنستىتۇتوكسىيە ئالماس، بۇرن برسۇزدە ئەيتە ئالماياچاغن بلدردى.

ليتوا ديلىگاتسيەسى، پولشە تاراپىدان تەقديم ئىتلگەن قورقلنچسزلق، دوگلۋرنى پرايكتن كىرى قاققان ئىدى. پولشە ديلىگاتسيەسى، «ژگار جەواب قايتاردى. پولشە ديلىگاتسيەسى، گىنيرال ژيليگوفسكينىڭ ليتۋالىلارغا ياساغان زارلارلىن تولەرگەرەزا بولا. لەكين، 1920 نچى يىلنىڭ 12 نچى ئىيولىندەن سۆلگەنى چۇرىدا، ليتوالىلارنىڭ پولشە ئوچريژدينىيەلەرنىڭ ياساغان زىيان - لارن (13 ميليۋن دوللار) قابول ئىتونى ژگار شارت ئىتب قويا.

وايتسيەحوفسكي، سودۇ ئاۋگسدا باشلانا

ۋارشاو، 29 (تاسس). «پارانا ژارشاوسكا»نىڭ يازووىنا كورە، يورى وايتسيەحوفسكينىڭ ئىشى تىكشىرىلىب بتكەن. ئاۋگوس ئاخىرىندا وايتسيەحوفسكينىڭ ئىشى قارالا باشلاناچاق.

پىلسودسكي، رومىنگ كوررورتىنا بارا

ۋارشاو، 29 (تاسس). كىچە، پىلسودسكى كەنسەلەرىيەسىنىڭ باشلىغى پالكاونىك بىك، ئايرىلىدا، ئوتلرب بوحاريسقا تىيش.

— ئۇچب كىندى. «ئول، «رومىنىيە كوررورنلارنىڭ پرسن، پىلسودسكى ئۇچن ھەرزلەرگە تىيش.

چژانسوئەلىيان ماژورىيانىڭ ياپونلارغا ساتا

ھاربين 29 (تاسس). ياپونىيە گەزيتى «ئوساكامايىنسى» نىڭ موكدىرىندەگى ھەبەر - چىسى چژانسيوئەلىيانما مۇراجەعەت ئىتب، ئاندان بر نىقەدەر نەرسەلەر تورندا سۆز - راعان ئىدى. چژانسيوئەلىيان ئوزىنىڭ جەوابندا، بو سوزلەرنى يازا:

— ماژورىيە، ياپونىيەنىڭ ئىنتىرىسلارى بلەن ئۆى بەيلەنگەن. شونلىقدان، ماژورىيە، ئادەمينىستراتسيە مەسئەلەلەرندە ياپونىيە بلەن بىرگە ئىشلەرگە تىيش. ئىكى ئارادا «ئولى دوگۋرۇ، بولووى بىك كىرەك».

س. س. س. ر. بلەن باعلانشلار تورندا فىنىيويسەنى

پىكىن 30 (تاسس). فىنىيويسەن گەزيت ھەبەرچىلەرى بلەن سۆيلەشكەن چاغدا بۇ - لاى ئىيتدى:

— «مىنم بلەن س. س. س. ر. ئا - راسندا باعلانشلار، بولو تورنداغى ھەبەر - لەر - ئۇيسز، چۇنكى س. س. س. ر. بلەن مىنم ئارامدا ھىچ بر باعلانشلار يوق. بر واقتلار بارادىن مىنم قول ئاستەماغى جىبرلەرگە كىرگە رۇخسەت سۇراغان ئىدى. مىن ئانى جىبەررگە ئەمر ئىتدىم».

تۇز ماناپولىيەسىنە قتاي ئىنسپىكتىرى قويدى

پىكىن، 30 (تاسس). چىنودا «تۇز ئىل كشىسى ئوتەب كىلدىر ئىدى. قتايلار مانايولىيەسى ئىنسپىكتىرلىغىنا بر قتاي ئاگار ئورنىندان چاغرىلا ھەم مانايولىيە بىلگىلەندى. مۇئارچى، بو نشنى، چىت ئىدارەسىنىڭ يۇرتندان كىتەرگە قوشدىلار.

گريتسيەدە زاپاستوفكى دەوام ئىتە

موپر گريتسيە سيكسيەسىنى مۇراجەعەتى

ئافينا، 28 (تاسس). «موپرنىڭ گريتسيەدەگى سيكسيەسى، بالكاندا ئاق تىيرورىدان ساقلانو كەمىتىتىنە فرانسيە كامونيستلار پارتيەسى، ئۇ، ئورتاقلىق «يومانىتا» گەزيتىنە ھەم كشىلىك ھۆقۇقلارن ساقلاو ليگاسىنا مۇراجەعەت ئىتب، گريتسيە ژلاسلارنىڭ زاپاستوفكىلچىلارنا قارشى قانچى چارالار كورولەنە پراتيس ياسادى. كامونوس پەشلەر سايوزى سالداتلارغا قاراتا ئۇزندەمە چەارب، ئالارنى زاپاستوفكىلچىلارغا بولشاق قلرعاھەم ئشتىك بىكىلىريمچر بولماسقا ئۇندەدى.

سەويتسفرانسيەيە باعلانشلار تورندا ديمونزيسوزلەرى

پاريژ، 29 (تاسس). تاسس ھەبەرچىسى، «ديمونزينىڭ سەويت، فرانسيە باعلانشلارى مەسئەلەسى تورتداغى چەشلارى ھاقندا، ئانك بلەن سۆيلەشدى، ديمونزى ئەيتە:

— «ئىزۋىستىيە» ھەم «پراۋدا» مينى، سەويتكە قارشى برلك، فرونت ياساودا، ميليۋنلىنك واريسى ئىتب كورسەترگە، ترد، شالار. مىن، «مۇنى ھىچ ئاگلامىم. سەويت، فرانسيە ياقىلاشوولنىڭ نىگىزندە، «ۋسو - بورچلارنى رەتلەو مەسئەلەسى تۇرا. سەويتلەر ھۆكومەتىنى، تىك ئوزىنە سەودە كريدىتلارنى بىرگەندەگنە، بورچلار مەسئەلەسن رەتلەونى «ۋمكين تابا. بو مەسئەلەنى

فرانسيە پالاتاسى ھۆكومەتى ديكلاراتسيەسىنە راسلادى

پاريژ، 29 (تاسس). دىپوتاتلار پالاتاسى 126 تاوشقا قارشى 455 تاوش بلەن، ھۆكومەت ديكلاراتسيەسىنە قارشى تاوش بىردىلەر.

گيرمانيە ساتسيال - ديماكراتلارى ياكا حوكومەتنى ياقلىلار

بىرلىنە، 29 (تاسس). رەيحستاگداغى ساتسيال - ديماكراتلار فراكسيەسى، ئوز وەكىللەرىنىڭ ميوللىر كابينىتىنە كروون راسلادى.

كامونيس پراۋوندىڭ قۇتقاروچىلارغا، سود

بىرلىنە، 29 (تاسس). كامونيس پراۋوننىڭ موئابىت تورمەسندەن قۇتقاروچىلارغا، سود، بولدى. عەيبلەنوچىلەردەن فىلىپپ 6 ئاى تۇرمەدە ھۆكم ئىتىلدى. ئانك قورقنچسزلق

كەمىتىتىندە

تۇركىيە ديلىگاتسيەسىنى تەقديملەرى

ژينيۋا، 28 (تاسس). قورقنچسزلق كەمىتىتىنى سيستىمەسىنە قاتناشوچى تۇركىيە ديلىگاتسيەسى، ھۆجوم ئىتشمەو كانۇنىسيەلەرى پرايكتى تورندا ئوزىنىڭ قارالشلارى بلدردى. تۇركىيە ديلىگاتسيەسىنىڭ تەقديمى بۇلاى:

(17 نچى ئستاتيەدا بۇلاى ئەيتىلە: ئەگەردە ليگا كرمى تۇرعان دەولەت، قالگانلارى ميللەتلەر ليگاسندا كورسەتلگەن تەرتىب بلەن رەتلەودەن باش تارتسا ھەم ليگا چاينىنە قارشى سوەش باشلاسا، بو دەولەت تىنچلقنى، بۇزوچى ديب تانىلا ھەم ئاگار قارشى، ليگا ئوستافتىنى 12-16 نچى ئستاتيەلارى قوللانلا) تانىنارى تۇر كىيە ديلىگاتسيەسى، ھۆجوم ئىتوچى دەولەت مەسئەلەسن بىلگىلەندە (ئەگەردە مەسئەلە، ميللەتلەر ليگاسنا كرمى تۇرعان دەولەت تورندا بولسا) «ئول دەولەتنىڭ سۆزاوى بوينچا، مەسئەلەنى حالق تارا ئىتكشرو ئەگەر مىسيە ساتنە بىرونى كىرەك سانى.

— ئەگەردە دەولەتلەر قارامسن كىلشدىرو مۇمكين بولماسا، ميللەتلەر ليگاسى سەويتنىڭ مەجبورى چارە كورگە حاقلى، بولووى تورنداغى ئىونكتنى پرايكتدان چەارب تاشلارغا كىرەك. ئەگەردە ئىندى بردە مۇلاردان باشقا ئشلەب، بولمى ئىكەن، «ئول چاغندا ميللەتلەر ليگاسنا كرمى ئەگەر دەولەتلەر مەسئەلەسندە، ميللەتلەر ليگاسنىڭ ئوستافتداغى 17 نچى ئستاتيەدەن تشقا چغا قالماغانلىغن ئەيتىرگە كىرەك.

ئۇلكە كانترول كەمىسيەسى پريزيدىيومى «قزل تاتارستان» رەداكسيەسىنىڭ داكلادن تىڭلادى. پريزيدىيوم «قزل تاتارستان» گەزيتىنىڭ دەولەت، كاپىراتىف ھەم ھوجالق تورگلارندا اعىق جىتشىزلكلەرنى، ھوجاسزلق، بىوراكراتيزم فاكتلارن ئاچودا ياھشدرا بارعانن كورسەتب كىتە. پريزيدىيوم، بو يونەلشدە ئشكە تىپشلى بەيەنى بىرو بلەن بىرگە «ئول رەھەمسز رەوشدە ياوزلق، جىنا - يەت ئشلەوچىلەرنىڭ عەيبلەرن ماتبوعاتدا ئاچا بارعا بۇتن چارالار بلەن ياردەم ئىتو كىرەك، ديب قارى. «شونلىق بلەن بىرگە «قزل تاتارستان»نىڭ بو عەيب ئاچو ئشلەرندە توبەندەگى كرەكلەرنى بار:

1) ئوزىنىڭ ئوچريژدينىيە ھەم توبەنگى ئورگلارداغى نارمال بولماعان ياقلارن ئەنقيد ئىتودە بر سيستەم بولمار؛

ا) ئشچى، ئاول ھەبەرچىلەرنىڭ عەيب ئاچو ھەبەرلەرنە، ئشچى - كرەستيەيلەرنىڭ حاتلارنا ئىيعتيبار بلەن قارامار، بوھەبەرلەرنىڭ ياقىلاشوولنىڭ تيكشرلمى قالووى.

ب) باسلىغان ھەمباسلماغان ھەبەرلەر بوينچا كورگلگەن چارالارنى ئىسەبكە ئالونىڭ بۇمشاق بارووى، شولاى ئوق كىرەك كشى ھەم ئوچ - ريژدينىيەلەردەن تىپشلى جەواب ھەم ئوتەلونى ئقلاب تالاب ئىتونىڭ بولماوى.

ئۇلكە كانترول كەمىسيەسى پريزيدىيومى بو ئىچ كىمچىلكلەرنى بتنرو ئۇچن «قزل تاتارستان» گەزيتىنە، پراكارورلاققا ھەم باشقا ئورگلارغا توبەندەگىلەرنى تەقديم ئىتە:

1. چەنچگلنى سوزلەر بولگن ئشچى - كرەستيەيەن ئىنسپىكسيەسى ساھەسىنى رەوشنە كرتب ئاندا ھوجالق، سەويت ھەم باشقا مەسئەلەلەرنى ئاچارعا. ئانى گەزيتكە ئىكىنى ئاتناما بر تابقردان كىم كرتەمەسكە. ئۇلكە كانترول كەمىسيەسى ئشچى - كرەستيەيەن ئىنسپىكسيەسى وەكىللەرى، بو بولگنىڭ جىتەگلەرگە ياردەم ئىتب ئۇ - رىما تىپشلەر.

2. ئوزىنىڭ ئوچريژدينىيە ھەم توبەنگى ئورگلارداغى نارمالسزلق، كىمچىلكلەرنى تەنقيد ئىتو، ئالارنى ئاچو ئشن كىكلەرگە، ئەھۋالى ئالىب بارىرعا، شونلىق بلەن بىرگە ئايلەم كشىلەرندە، ئوچريژدينىيەلەرنىڭ كىمچىلكلەرى بلەن كۇرەشرگە. كىلە چەكەردە دەولەت ئاپاراتى، پاشقا حوجالق سەودە ئورگلارن ئارزانايتو، ياھشرتو، ئەيبر جىتشتىرونى راتسيانالاو، شولاى ئوق بىر - بوراكراتيزمنى، ئشچى - كرەستيەيەن تالەب - لەرنە، تەقديملەرنە چىناونيكلەرچە قاراونى تىيزلەرگە بتنرو ئشلەرن ئالىب بارىرعا.

3. ئشچى، ئاول ھەبەرچىلەرنىڭ عەيب ئاچا ئۇرعان ھەبەرلەرن، ئشچى - كرەستيەيەن ئىنسپىكسيەسى، «شوندى حالارن مەتبوعاتقا مۇمكين ھەتلىق كوبۇرەك چغارىرعا ھەم ئالارنى تىز تىكشىرگە.

ئورنلاردا گەزيت ھەبەرلەرى بوينچا تىكشىرو تىكشىرو، ئالارعا جەواب بىرونى ئۇزاق ئوتنا ئۇرعان ئوچريژدينىيەلەرنى پراكارورلاققا ھەبەر ئىتب بىوراكراتيزم، والاكينا ئۇچن جاوابقا تارترعا. ھەبەرلەر بوينچا تىكشىرو واقتى قازاندا 3 ئاتناغا كانتونلاردا بر ئاى بىلگىلەنگە. بىوراكراتيزم ھەم كىمچىلكلەر بلەن كۇرەشىردە ئىچتىماعى ياقدان ئەھەمىيەتلى رەوشدە رەوشدە، سود ياسا - سانترعا تىيش.

8. ئورنلاردا، ئوزەكدەدە ئوچريژدينىيە ھەم ئۇيشمالارنىڭ جىتەكچىلەرى «قزل تاتارستان». «كرەستيەيەن گەزيتى» ھەبەرلەرنە بردە ياراماسداى رەوشدە سالقن قاريلار، شونلىق ئۇچن ئۇلكە كانترول كەمىسيەسى پريزىدىيومى بىاشقا ھوجالق سودە ئورگلارن ئارزانايتو، ياھشرتو، ئەيبر جىتشتىرونى راتسيانالاو، شولاى ئوق بىر - بوراكراتيزمنى، ئشچى - كرەستيەيەن تالەب - لەرنە، تەقديملەرنە چىناونيكلەرچە قاراونى تىيزلەرگە بتنرو ئشلەرن تالەب بارىرعا.

3. ئشچى، ئاول ھەبەرچىلەرنىڭ عەيب ئاچا ئۇرعان ھەبەرلەرن، ئشچى - كرەستيەيەن ئىنسپىكسيەسى، شوندى حالارن مەتبوعاتقا مۇمكين ھەتلىق كوبۇرەك چغارىرعا ھەم ئالارنى تىز تىكشىرگە.

ئورنلاردا گەزيت ھەبەرلەرى بوينچا تىكشىرو تىكشىرو، ئالارعا جەواب بىرونى ئۇزاق ئوتنا ئۇرعان ئوچريژدينىيەلەرنى پراكارورلاققا ھەبەر ئىتب بىوراكراتيزم، والاكينا ئۇچن جاوابقا تارترعا. ھەبەرلەر بوينچا تىكشىرو واقتى قازاندا 3 ئاتناغا كانتونلاردا بر ئاى بىلگىلەنگە. بىوراكراتيزم ھەم كىمچىلكلەر بلەن كۇرەشىردە ئىچتىماعى ياقدان ئەھەمىيەتلى رەوشدە رەوشدە، سود ياسا - سانترعا تىيش.

8. ئورنلاردا، ئوزەكدەدە ئوچريژدينىيە ھەم ئۇيشمالارنىڭ جىتەكچىلەرى «قزل تاتارستان». «كرەستيەيەن گەزيتى» ھەبەرلەرنە بردە ياراماسداى رەوشدە سالقن قاريلار، شونلىق ئۇچن ئۇلكە كانترول كەمىسيەسى پريزىدىيومى ھەم ئۇيشمالارنىڭ بىاشقا ھوجالق سودە ئورگلارن ئارزانايتو، ياھشرتو، ئەيبر جىتشتىرونى راتسيانالاو، شولاى ئوق بىر - بوراكراتيزمنى، ئشچى - كرەستيەيەن تالەب - لەرنە، تەقديملەرنە چىناونيكلەرچە قاراونى تىيزلەرگە بتنرو ئشلەرن تالەب بارىرعا.

3. ئشچى، ئاول ھەبەرچىلەرنىڭ عەيب ئاچا ئۇرعان ھەبەرلەرن، ئشچى - كرەستيەيەن ئىنسپىكسيەسى، شوندى حالارن مەتبوعاتقا مۇمكين ھەتلىق كوبۇرەك چغارىرعا ھەم ئالارنى تىز تىكشىرگە.

ئورنلاردا گەزيت ھەبەرلەرى بوينچا تىكشىرو تىكشىرن ئشلەرن ئىنسپىكسيەسى ساھەسىنى رەوشنە كرتب ئاندا حوجالق، سەويت ھەم باشقا مەسئەلەلەرنى ئاچارعا. ئانى گەزيتكە ئىكىنى ئاتناما بر تابقردان كىم كرتەمەسكە. ئۇلكە كانترول كەمىسيەسى ئشچى - كرەستيەيەن ئىنسپىكسيەسى وەكىللەرى، بو بولگنىڭ جىتەگلەرگە ياردەم ئىتب ئۇ - رىما تىپشلەر.

2. ئوزىنىڭ ئوچريژدينىيە ھەم توبەنگى ئورگلارداغى نارمالسزلق، كىمچىلكلەرنى تەنقيد ئىتو، ئالارنى ئاچو ئشن كىكلەرگە، ئەھۋالى ئالىب بارىرعا، شونلىق بلەن بىرگە ئايلەم كشىلەرندە، ئوچريژدينىيەلەرنىڭ كىمچىلكلەرى بلەن كۇرەشىردە، كىلە چەكەردە دەولەت ئاپاراتى، پاشقا ح

پرالیتاریيات ،سودئ ئۆيشمالارندا

کورنگەن چيرلەر بلەن کۆرەشنگز

پرالیتاریيات ،سودئ ئشچئ - کرەستييەن ماسسئسئنگ ساقچئسئ

(تاتارستان عەدلييە کامیساریئ ھەم باش پراکاروریئ ئيدەش باشکيرف بلەن سۆيلەشو)

ئشچئ - کرەستييەن حۆکومەتئنگ ،سود ئۆيشمالارئ بۆتن ئۆبئ تامئرئ بلەن پادشا سودلارندان ئايئرئلالار. ئشچئ - کرەستييەن ،سودئ ئەلييەتئدە، ئشچئ - کرەستييەن فايداسن کۆزەترگە، ،شول کيك ماسسئنئ تەرىييەلەونئ تۆب ماقساد ئيتب تۆتارعا تيىش ھەم ،ئول شولاى‌دا. پرالیتاریيات ،سودئنگ تۆب پرينسئپلئ‌دە ،شول. شولاى بولماچ پرالیتاریيات سودندا ئشلەوچئلەر، ئيگنچئ تۆرلئ ئەيتكەندە - ئوكتەبر جيگئش‌لەرن ساقلاو، ئانئ ساتسييالیزمعا نيگز - لەشدلرو بولندا ريولۆتسييە زاگونچئلئعن ئشكە ئاشئروچئلار - ئشچئ - کرەستييەن ماسسئسئ ئچندەن چققان، ئيك تازا قاراشلئ، ساف يۆرەكلئ، ،تورئ فيكرلئ گشئلەر بولرعا تيىش. چۆنكى پرالیتاریيات ،سودئنگ تۆب پرينسئپلارن تۆرمشدا گەردە-لەندرب کورسەتو ئالارعا يۆگلەنگەن، ئەنە ،شول بۆيك ،بورجئنى ،تولئ باشقارو ئۆچن ،سود ئۆيشمالارندا ئشلەوچئلەر ئوزلەرئ چن مەعنەسئ بلەن ،شول پرينسئپلەرگە

ۆزەتكە ئالو، ساتئلولارعا چيك قويارعا كيرەك

،بو ،يلنگ برنچئ ئالتئ ئايئ ئچندە عەدلييە حالق کامیساریياتئ کانتونلاردا، ۆولسلاردا بولعان ،سود ئۆيشمالارئنگ کوب‌كنە قاراگئ‌ى ياقلارن ئاچدئ.

ئورنلاردا يارلئ حالق بلەن قاتئ مۆعا-مەلە، ئانگ تلەگن، حۆقوقن ئايئ ئاسئنئا تابتاو، کرەستييەن ماسسئسئنگ ئاگسزلئ - عندان فايدالانب ھەر تۆرلئ ئالداشلار، ئەحش ئشلەر ئشلەب ياتو، ئوزلارنگ قولئنا پيرلگەن ۆلاس بلەن فايدالانب ھەر تۆرلئ ياوزلئقلار، حالق ئچندە عاوعالار چعارو، جەبرلەنگەن کشئنئ ،سود بوساعاسندا ئۆزاق تيلەمرتب‌يۆرتب، ئاحلر-دا ئشئنئ ئۆسەدەن‌كنە قاراب جيبەرو كبك تريلداب ياتقان حەقيقەتلەر بارلئعئ کورندئ.

كيك ماسسا ئچندە، ئاگلئ يەعنى ئوز حۆقوقن ئوزئ ئگلاعان حالققا قاراعاندا ئانئ بۆتنلەى ئاگلاماوچئ حالق کوب، ،شو-ئئ يۆمشاقلق ئارقاسندا ،سود باشئنا قوناقلاعان يابالاقلار ئاگسز حالق ئالدندا ھەر تۆرلئ شۆملانو، تودرب ياتقانلار.

ھەزرگئ واقتدا ،بو ،بەندەلەردەن 18لەب ئشئنگ جينايەتئ ئاچق بلنب پرالیتاریيا ،سودئنگ حۆكمئنە ئارتئلەنلار، 20 لەب کشئ ئشانچسز تابلب ،سود ئۆيشماسندان سيرلدئلەر. ،بو ياراقسز ئيلەمينتلەرنگ ئاسئلئن - نەسەبن تيكشئرب قاراعاندا ئا - لار ھەر قايسئ‌دا سارق تيرئسئ يابئعان بورنلەر ،بولب چقدئلار. بۆلارنگ تاسئرئنا ھيچ بر قزعانوسز بالتا چابلدئ.

قۆرئ سوز بولماسن ئۆچن بۆلار ئچ-دەن بر ئيچەسن مۆندادا کورسەترگە بولا:

چالئنگ کانتونئ 3 نچئ بولك حالق ،سودئ قارشئندا عئ تيكشئروچئ ئانانييف ديگەن بەندە بر حاتن ۆراچئنى ئوزئنە قا-رانو ئۆچن ،ۆولس ميليتسييە ئاچالنيگئ بلەن برلەشب ھەر تۆرلئ قاياحەتلەلەر ئشلئ، ،ئول حاتنعا ھيچ سەبەبسز تندو ياسى، ئانارەان ئاولندان چقماو تورندا پادبيسكە ئالا. ،شونگ ئارقاسندا تيرەيون حالق ۆراچ يارەدمئ ئالا ئالمئ ئۆرالار. ،شول‌ئوق کانتون 1 نچئ بولك حالق تيكشئروچئسئ بايدامشين ئيرئ عەيبلئ

ھوجالقسزلق، سالقن قاراش ھەم باشقالار

ئورنلاردا عئ ھەر تۆرلئ ئۆيشمالاردا ھوجالقسزلق، راسئنراناو ئشكە سالقن قاراش كبك چيرلەرئنگ‌دە تامئرندان تۆرلتب بتئررگە واقت.

قاى بر ئۆيشمالار ،شوندى جينايەتلەرنگ ئوزلەرئ ئشلەب يۆمارعا ترئنشالار، قاى برلەرئ باشقالارنگ ئشلەگەن بلەمەدە كوز يۆمارعا قاريلار. بۆلارنگ ئيگەولنەدە قزعا-نچسزلئ يش ئاچلدئ. ،بوتورنداداو ئورنداعئ ئۆيشمالارنگ ھەم كيك ماسسئنگ ياردەمئ كيرەك.

ياقلاوچئلار كاللەگييەسئ ئچندە يلانلار بار

ئشچئ - کرەستييەن ماسسئسئ ئچندەن ئاكسزلئعئ ئارقاسندا عەيب ئشلەوچئلەرنگ حۆقوقلارن ھەم ئالارنگ عەيبلەرئنگ دەرە-جەلەرن ئاچقدان ئاچق ئاگلاتو ياقلاوچئلار ئشئ. شوگار كورە ئالار ئشچئ کرەستييەننگ ياقن دوسلارئ بولرعا تيىش.

ئەگەر ياقلاوچئلار ئچئنە كرب ئالارنگ بيتەلەرن كيك حالق كوزئنە تايا ئەيلەندرسەك، ئالار ئچندە چاعارعا سزعئرب تۆرعان يلانلار بارلئعن کوررسز.

ئەيتيك ئابدئرين ئالئيكسى ئيۆزادوۆچ ديگەن ياقلاوچئ كالچاك ئستاندا پالەۆوى ،سودنگ پراکارور ئيدەمشئ ،بولب تۆرعان،

،سود ئۆيشمالارنگ تازارتو

ھەزر ،سود ئۆيشمالارندا ئشلەو ئۆچن پرالیتاریيات ماسسئسئنگ ئوز ئچندەن ئشانچلئ کشئلەر چعارو، ئالارنگ ،شول يولدا ئۆيرەتو تورندا کوب‌كنە ئشلەرئشلەندئ ھەم ئشلەنب ياتا.

يوريسلق کورسلارئ ھەر ،يلنئ بايتاق‌ئنا ئشچئلەر چعارب كيلدئ. ئالداعئ يلدا عالى يوريسلق فاكولتيتئ ئاچو پلانئ تۆرا.

،شونگ بلەن براە ،سود ئۆيشمالارن تازارتو، ئالارنگ ھەر تۆرلئ چيرلەردەن ئارندرب بتئرو ئۆچن حالق ئوزئ‌دە ياردەم ئيتەرگە، يەعنى ئوزئ کورگەن ھەر بر جيتشسزلگلەرئنى گەزيت ئارقئلئ ياكى باشقاچا ھەبەر ئيتەرگە تيىش.

ئ.

ئاسا ئاوييياحيەم ئاتناسئ.

ئوگايئ بلەن چعارلعان گيپس رەسملەر.

ئشچئلەرنگ نقلاب يال ئيتوئورنلارئ

ئشچئلەرنگ نقلاب يال ئيتدئرە چارالارئ

کورئلە، لەكين ئازئراق قترشئ ياقلاردا بار ئەلئ

ۆاسيلييۆاداعئ يال ،يۆرتئ ئشچئلەر تلەگئنە جەواب بيرە

،بو داچاعا تشدان‌كوز تاشلاو بلەن‌ئانگ ئلگكئ‌زامانلاردا بورژووازيە حالقئنا حزمەت ئيتكەنلئگئ کورئنب تۆرا. ئول چنلابدا بورژووازيە ئۆچن يال ئيتە ھەم كەيف - ساقا قلا تۆرعان جير ،بولب كيلەگن. ئە حازر ،ئول، بايلار داچئسئ بولوان‌چعب، ئشلەب ئۆن کوروچئ حالقئنگ يال يۆرتئنا ئەيلەندرلگەن. ئاندا پرالیتاریيات ھەم ئانگ ئۆقوچئلارئ يال ئيتە.

ھەزر ئيندئ داچانگ ئچكئ ياعلنا توق-تالیق. ئاشاو - ئچو ياعئ ياحشئ‌قويلعان. ياتاق حالەلەرئارو، تازا، جيناق، ھەر نەر-سەسئ جينئش. ئانداعئ حزمەتكەرلەردە يال ئيتوچئلەرگە يۆمشاق ھەم ئاچق يۆز بلەن قاريلار. يال ئيتوچئ منە ،شوشئ کورئنشلەرگە قاراب، ئوزئنگ جنلابدا يال يۆرتندا تۆرعانلر، قوناق شيكللئ قارشئ

ۆاسيلييۆاداعئ يال ئيتوچئلەر ،سو قۆيئدرعا بارالار.

يال ئيتوچئلەرنگ تلەگەنچە ئيمە.

حەزرگئ واقتدا بز ئيمئلەر جيناب،مكلەر ،تودرو ،لوزنگئسز ئالما تاشلادى. ئشلەب كۆن کوروچئلەرنگ تيمئلەرئ ئوچن ئشچئ، مۆندا كاپيراتيف بولكچەسئ ئاچب جيبەررگە كيرەك.

ئاندان ،سۆنگ يال ئيتوچئلەر ئۆچن كينو-تيياتر قزل ،بلوزئ ھەم ئەدبى كچەلەر قەناعەتلەنرلك بولماعانلقەان، قايا باررعا بلمى ئابدئراشدا يۆرگەن يال ئيتوچئلەرنئ بايتاق‌ئنا ئۆچئراترعا بولا. شۆگار كورەدە كوكل ئاچو ياقلارن تاعندا كوبرەك ئۆشەرگە كيرەك.

ھ. شيبوتولليف.

ئابسيرۆاتورييە ساناتورييەسئ ياداشئ قويلعان

،بو ساناتورييە تاتارستان سەلەمەتلكنئ ساقلاو حالق کامیساریياتئ قاراماعندا.

ساناتورييە قازاندان 20 چاقئرملار براۋ-ئدا، تيمر ،ئول بوينداو، تارات ئورمانئ بلەن ئورالعان تاو باتندا، ماتور ئيتب، ئشلەنگەن. ساناتورييەنگ بيناسئ‌ئيگئ ،زور ياۆئليبيوندان ئۆرا. ھەر برسندە ئەتنگ سۆزئعئ تلەگئ بوينچا ھەر كيرەگئ جيتش ئيتب، 50 كشئلك ،ئورن ئەزرلەنگەن.

ئالارنگ برسئ حاتنقزلار، ئيگئچئسئ ئيرلەر ئۆچن

ئاورولار ئۆچن يۆرو ،ئورئنئ كوب،ماوا-سئ ياحشئ، ئاورولارنگ يۆزەدەن سيگسەنئ تەمام سەلەمەتلەنب كيتە.

ساناتورييە يانندا قاتئ ھەم ياشقا سيپك تەرسەلەرئنئ قارى تۆرعان لابراتورييە بار. ئاشاو ھەم ياشقا تەربييە ياقلارئ ياحشئ، ھەر تەرسەدە تازالق.

ساناتورييەنگ ئاورولارئ يوتەل ئاورووئ بولعانعا، ئاورووننا قاراب، ئاورولار تۆرلئ پالاتالارعا ئايئرلعانلار. ئاشاو ئورنلاردا ئايئرم ئۆستەللەرگە بولندەن. يۆعشلئ ئاورولارنئ ياكا ئاورى ياشلاعان ئاورولارعا يۆقترماسقا نئ ئيعتيبار ئيتئلە.

ھوقترلارنگ ھەم تازالق ئشلەرن قاراو-چئلارنگ ئاورولار بلەن مۆعامەلەلەرئ ياراۋلق.

ئادمينيسترانسييە ئاورولارنگ تلەگلەرن جيرلنە جيتكئرو ئۆچن مۆمكين بولعان يۆتن ئەرسەنئ ئشلەى.

مايدا كيلگەن برنچئ پارتييە ئاو ولارنگ كيتكەن واقتدا قاى بر ئاردينانترعا ھەم نازالقئ قاراوچئلارعا 70-60 كشئ ئيمزا-سئ بلەن رەحمەت يازولارئ بيرب كيتو-لەرئ ،مۆنئ ئاچق كورسەتە. ئاورولارنگ يۆزەدەن توقسانئ تۆرلئ پرايزۆودستۆا

ئورنلاردان كيلگەن توبەن قانلاۆئشچئلەر. شولارنگ يۆزەدەن قرقلارئ ناتارلار.

ساناتورييەدە بر كيمچئلك بولسا ئولدا كولتورا ئشلەرئنگ بيك ناچار بارووئ. كولتورا ئشلەون قاراوچئ ئيسمئ بلەن يۆرى تۆرعان بر كشئ بولسادا، بز بلە ياشلاعاندان بيرلئ حاتنقزبييلتب، قارمون ئوينياودان ياشقا كشئ كورزگەنئ يوق ئولئ. ھەتتا ناتار كيتابلارئنا، ناتارچا كاتالوگدا ياسالماعان ،بو ھەل ئورسچا بلمەگەن ناتار ئشچئلەرن ئۆگەنيسز ھەلگە قويا.

ئاعن ،ئورس واقتلئ مەتبوعا ئنگ ئيسملەرئ ساناب بترگئنسز بولسادا، ناتارچا «قزل تاتارستان» دان ياشقا گەزيت. قەلەن كورئنمى. «بزنگ ،يول»، «ئازاد حاتن» «ئاول يەشلەرئ» ھەم ياشقا ناتار ژورنال-لارندا ئالئنرعا تيىشلئ ئيدئ.

ناتار ئشچئلەرئ «ئورس ژورنالارئنگ بر - ئيگئنسز كيمئنب، ناتار ژورنالارئ ئالرعا كيرەك ئيدئ» ديلەر.

ھەر حالدە سەلەمەتلكنئ ساقلاو حالق کامیساریياتئ يەئيسە ساناتورييە ئادمينيس-تراتسييەسئ تيز واقتدا ،بو كيمچئلكنئ بتئررگەئيرش. مۆندا ياشقا ئش بولماعانعا، ئشچئلەر ئوقو ھەم كولتورا ئشلەرئ بلەن قزقسئنالار.

ساناتورييەنگ پارتئشى ئورندا بۆتننئ بلەن ئالعان واقتدا، سەلەمەتلكنئ ساقلاو حالق کامیساریياتئنا رەحمەتدەن ياشقا ئەرسە ئەيترگ، مۆمكين ئولگل.

قاى بر واقتدا يەش ئشچئلەر ئالاى - بۆلاى ساپلانا ياشلاسالار، قارت ئشچئلەر ،ەيگئلەر سۆيلەر ،ئورن بوق، سەويت ۆلا-سئنا رەحمەتئنە ئەيتئلگز ئيندئ» ديلەر.

ھ. ئەمين.

«ئشچئلەر يال ياقچاسئ، ئشچئلەرگە كيگ ئاچلسئ

قازانگ ئشچئلەر تۆيەگئ بولعان بۆتن بيشبالتا بيستەسندە «ئشچئلەر يال ياقچا-سئ» ئيسەمندە بر ياقچا بار. تۆيەك ياشقارما كەمينچئ ،بيول ،بو ياقچانگ بۆتن جيرن ديب ئەيترلك ياكادان ئشلەتدئ. كۆن ساين ياقچادا ،موزيكئ ئوينياب، بۆتن ياقچانئ ياگەزاتب تۆرا. زورعنا ئيتب ئشلەنگەن ئوقو زالندا ئاتارچا ،ئورسچا گەزيت - ژور-نالار جيتەرلك. قابقا يانئنا كيلب ياسو بلەن قابقا ئۆستندەگئ ،ژور ئيتب ئشلەنگەن ئوراق - چوچو كوزگە بەرلە. ،بو تۆيەدە ئشچئلەرگە تۆرا ديب ئەيترگە ياری. لەكين ئشچئلەرگە ،بو ياقچاعا كرو جيگل توگل. كۆتەجاندگە گەزيت - ژورنال ئوقو ئۆچن كررگە تلەسەك، ئاقچا تولەب كررگە كيرەك. چۆنكى ئاندا كۆن ساين ديب ئەيترلك كينو، ئسپيكتاكل يەيسە كانسيرت ،بولب تۆرعانلقدان، بيليت بلەن‌گنە كرتەنەر. ژورنال ئوقو ئۆچن كيلگەن ئشچئلەر كرە ئالمى گيرئ گيتەلەر. ۆرس بيليت بەيە -

منە بۆلار سەويت ئشئنە كيرتە بولالار

ھەر بر ئشدە ئوزئ تورە ئيتب، حالقنگ كوگلئ بيزدرگەن، بر يازو ئالو ئۆچندە ئچەرگە بير ديگەن كشئدەن، زيندي فايدا كۆتەرگە كيرەك ئيندئ

منە ،مۆندي كيرتەدەن سيگرگەن حالقلارنگ قۆيئرقلارئ نۆ قسارعا كيرەك.

منە ئالار، نيچك ئورنەك بولالار

چالئنگ كانتونئ تورندا سۆيلەگەندە، ئەحـ-مەت ۆولياشقارماسن تلگە ئالابز.

ۆولياشقارما رەئيسئ شەريفوللين كوب ياقتدا قونادا ئچب، ئيسئرب يۆرب، ئوز ئشئندە كيلمەگەن چاقلارئ بار.

ۆولياشقارما ئشچئسئ قەبيوم حەليكوف‌دە ،ئيس شەريفوللين‌دەن قالشمى ئيندئ، ،ەحمەت، ئابەت بەسترئك ئاولارئنا بارسا، ،سەمەيعوللا،لار بلەن باشدان ئاياق قوناق بولب قايتا. كامسير، ئەندرييوف يەش‌كنە پارتييە چلينئ ئەلئ ،ئول. ئاگارعا ئيندئ كوب واقتدا ئاقچا ئشلەرئ بلەن مۆراجە-عەت قئلالار. مەسەلەن ئانگ باشئ ساو بولماسا، قزعانئراق واقتئ ،تورئ كيلسە چيت ئاولدان كيلبەدە حزمەت حاقئ ھەم شوندى كيرەكلئ ئاقچالارئ‌دا ئالب قايتا ئلماوچئلار ئانگ ئشلەرندەن زارلانب تويا ئالميلار. كاپيراتر شەيحوتدينگ، ئيك ،زور بيوراكرات ھەم 40 گرادس بلەن ياقن ئش يۆرتوچئ كشئ ئيندئ، ،مۆنگ ئش - لەگەن ئەگەمەتلەرندەن كرەستييەنلەردەن قاى برەولەرئ،

— ،مۆنگ ،بوكاممونيسلارعا ئچەرگە يارامى ديلەر، ئالاى بولماچ ،بو شەيحينئ نيگە تيكشرميلەر ئيگەن ديب، زارلانبدا ئالالار. ميليتسييە باشلئعئ ئيدەش مۆستافين چنلاب‌دا ناچالنيك ئيندئ. ،ئول كوبلرك ھاتنقزلارئنگ‌عنا ياراتا، ئەگەردە ئانگ 40 گرادس بلەن قوناق بولعان واقتدا كوزئنە بەرمر حاتنقز كورنسە، ،ئول ئانئ ،بوش قالدراسئ كيلمى،نيچكدە ئوز تلەگن ،بول-دئررعا ئلى. مەسەلەن كوبدەن توگل، نق-قئنا قزعاچ، ئوزئنە جەبەولئ ميليتسييە ئۆيلدانقئ ئالب بر حاتننگ ئيشك ياننا ياراۋ. ئانئ قورنئتب ئيشئگن ئاچدررعا تلەسەدە، ،ئول حاتننگ قچئنروۋئ سەبەبلئ حالق ،چييلب،مۆستافيننئ ئوزقاتيرلناكيتئ-رب تاشلايلار.

پارتييە چلينئ بولماچ، مۆستافين ئش-ئئ ئاچار بولاچاعن ،ئوبلى، يەچەيكەنگ ،ەر چارا كورو ئيەحتيمالن ئيسگە ئۆشئرە، ،شونگ ئۆچن واقيعەنئ كورگەن كشئلەرگە ،ەر بوتيلكەلك بيرەدە ئشئنئ بتئرە، بر ،ەرسە بلمەگەن، كورمەگەن ،بولب قالا.

مۆستافيننگ مۆندان ياشقادا چيتش - سۆزلكلەرئ يوق ئوۋلا:

ئۆليا ئيسملئ مكلەب ئاقچا يۆرتە ئۆر-عان باى كرەشئلەر، مۆستافيننگ ،چن دوستئ ئيندئ (چۆنكى مۆستافيننگ قاى واقت ئالارعا ياردەمدە بولا)، ياردەم كەميتيتئ رەئيسئ، ەربى بولكەدەگى كوز-نيتسوف ھەم باشقالارعا كيلسەك،ئەيتەسلەدە يوق ئيندئ. مەسئول ئشچئلەر نيچك بول-سالار بز شولاى يەشەرگە تييشلئ ديب‌كنە ئچقندرالار.

سوۋييە (عەليەف) ديگەن حالقنئ، بر،ەر بلمەگەن كشئ چيتدەن كيلب قاراب ئۆرسا، ،بو حولىگەنگە، نيشلەب چارا كورميلەر ئيگەن ديير ئيدئ.

40 گرادس عەليەفنگ ئاحيرەت دوسئ ئيندئ، ،ئول ئانئ كورسە، جانئ تەنئ بلەن رەھەتلەنب كيتە. بولماسا، ئۆزلەر ،بويئ ئانقا ئاتلانب ئزلى،بر،ەر كشئ جي-يلنشدا بۆلارعا قارشئ ئيتسە، ياكى يەش-رن رەوشدەگنە بلدرسە، ئالار ،ەزر بركە ،جيرلب ،ئول كشئنگ ئوزن چچلراترعا ھەم ئانئ قووارعا تۆرلئ پلانلار ئزلەلەر. شولاى‌ئوق بۆلار كامپانييەسئنە ئوبەن چعش ئاول بوندا بەيلەنگەن، ،ئول ئالار-نئ بركە مەجلسلەرگە چاقئرا، ،شونگ ئۆ - چن‌دە كوب واقتدا بوب ئالاردان قورقمى.

منە ئەحمەت ۆولياشقارماسندا ،شوندى حالقلار، ئوبەندگى سەويتلەرگە ئوزلەرئنگ ئەگەمەت ئشلەرئ بلەن ئورنەك بولالار.

،شول سەبەبلئ‌مۆندا ئشلەرنگ‌دە رەئئ چيراتئى كورئنمى.

ھەيەرچئ.

ژالوزييەمنئ ئارتدرسالار ئشلەيم

ئارچا كانتونئ، يانغۆل، ۆولئنسئ، شكئشكەر ئاوانداۋ ئاول - قوشتانلارنگ ترئنشولارئ بلەن - ئاول سەويتئ رەئيسئ ،بواب ،سودەگەر بالاسئ ئەسكەرف ،ئورن ئالعان-لقدان، ياراقسز ئيلەمينت ئەسكەرف كوب-چلنگ فايداسن كوزەتونئ تاشلاب ،چن ئادان تورەلەرچە قيلاتب، بيكلەرگەدە جەما-عەت ھەم ياراتييە ئشلەرننە سالقن قاراب ،ولاك - قوشتانلار چاناسئنا ،ئوتەرب بۆتن ئشلەرنئ چووالتب تاشلادئ. جەما-عەت ئارامسندا ئشلەنرلك ئشلەر ھەم قرار-لار،ئەعەزئ‌ۆرنگلاردان ئشلەرگە كيلگەن ئاشئعچ كەعەزلەرنئ ئەسكەرف قوللنا ئۆتب دا قارامى.

زالونييەنئ ئارتدرسالار — ئاشارعا بيرسەلەر ئشليم، ئەگەردە ئالاى بولماسا چوقتنب كيتسن ئشلەرئ ديب‌كنە قچقلرا.

بر بوتيلكا بيرسەگ ئشليم

ئارچا كانتونئ، سەردەك ،ۆولئنسئ، ئۆزمباشئ ئاولئنگ سەويتئ رەئيسئنە كوگ-مارا قابريگندە ئشلەوچئ يەتيم بالا يارمۆ-ھەمەتگە يەشئ حاقندا ئسپرانگئ سۆراب بارا. ،بو رەئيس ئى سەەب بلەندر ئسپرانگئ بيرەمى، ئانگ بر بوتيلكا ئاراقئ ،سۆرى. ئابئتراماچ ،بو ئيبەدش 1 ،سوم 28ئينيگە بر بوتيلكا ئاراقئ تابب بيرە. پرسيەتل ،دوس - ئيشلەرئ بلەن ئچب كوكل ئاچالار. شوندان سۆزلەرعا ئسپرانگئ بيرئلە. ،بو ،ئول سەويتندە چنلاب ەترتيبلئك بوق، تيك ئاندا ئلگكئ ئستارسئتالار شيكللئ

سيگا بر كۆندە ،سروك بيرميم

چالئنگ كانتونئ، نۆرەدى ،ۆولس ئستراح ئاگينتئ سەيت توقتامىشف ھەزر ئئ رەوشدە بيوراكراتلارندئ. ئاناركا كيگەش ،ەراۋ كرەگەدە ،ئول رەتلەب جەواب بيرمى، بيوراكراتلارچاعنا قچقئرا. بربەتراك ئوزئنگ ،سيەئرن ئيرگلئ ئستراحاوايت ئيتەرگە ديب كرگەچ باشدا،

— سين مەجبورى ئستراحاوايئنئ تولە-مەگەنسك، شوگار كورە ئيرگلئ ئستراحاوى تولى ئالميسك ديب ئەيتە. برنچئ كۆنلەردەن ،سۆزگەنا:

منە ھەزر تولە، سيگا بر كۆندە ،سروك بيرميم، يوق ئيسە ،ئول ئۆچئ تولەمى قالرسك ديب بيوراكراتلانب، تاماق تۆچئ بلەن‌كنە قچقئرا. شولاى بولسادا ،بو باتراك قورقمى، ئوزئنگ ئشن ئشلەب چعب كيتە. باشقا ئاوللاردان كيلگەن ،مۆندى بانراكلار يووالش بولسالار توقتامىشف ئشلەرئ‌دە بارئلئئ. سوزن‌دە ئەيتە ئالمى قورقب قايتب كيتەلەر، ئاول حالقلارئ:

— ئلك ئاتاسئ يەنەشە تيرەدە برنچئ يەى ھەم دۆەرن ئيدئ. ،ئول ياحشئ تەربييەدە ئوسدئ ھەزردە سەويت حۆكو-مەتئنگ جەوابلئ ئورنندا ئشلەب ياتا ديب زارلانالار. ،مۆنئ ،بيوراكراتلار سيرگئسئ بلەن سيگرگە كيرەك.

كلدير.

مۆەسزگەئستراد ئاگيزئ

ماماەش شەھەرئ 64 نچئ بولمتلك ئستراد ئاگينتئ عاينوللين حوليگانلقا بولئنانئ ئاياق باسب ئچو، فاحيشەلەر بلەن ئش ئيتونئ ئوزئنگ ،ورنچئ ديب سانى ئاحرئ.

منە ئوتكەن كۆنلەردەگنە ئچب ئيسرب كلوپقا كيلب تۆرلئ قەياحەت تللەربلەن سوگلنب يۆرى، ،ئول ئورامدان ئونگەندە حاننقزلار ئورامدان ئارقئلئ چعارعادا قورقالار، سەويت، پرافسايوز ئورگنلارئ، منە ،مۆندى حولىگانلارعا چيك ئوبسنلار ئيدئ.

ئالداعئ

،بو حاقدا عەيبولليننگ ئشئ‌ەزر سوندا ئيندئ. ،ئول ئوتكەن كۆنلەردەگنە 80،سوم راستئراتا ياساعان ئيدئ. لەكين سەويت ئورگنلارئ تارافندان سوتقا بيرلسەدە نيش-لەبەر ئشئنى قارامىلار.

قايسئ كۆنلەردە ئچب ئيسرب كلوپقا كيلب تۆرلئ قەياحەت تللەربلەن سوگلنب يۆرى، ،ئول ئورامدان ئونگەندە حاننقزلار ئورامدان ئارقئلئ چعارعادا قورقالار، سەويت، پرافسايوز ئورگنلارئ، منە ،مۆندى حولىگانلارعا چيك ئوبسنلار ئيدئ.

ئالحازف

كيرتەدەن سيگركەن ئوقئتوچئ

بووا كانتونئ ،زور تارحان ،ۆولئنسئنگ باقچئ‌ئ ئاولئندا ھەدىچە دەمينۆۋا ئوقئتوچئ ،بولب تۆرا.

،ئول 4 ،يل بوينئا ئوقئتب كيلسەدە، ئاول حالقئ ئانئ بردە ياراتميلار. چندانداو ،بو ئوقئتوچئ ئەشەكللكە بيك ئئ بيرلگەن، كە ئۆچنراۋئ ،شونگ بلەن كولەيت ئيتە، حاتننئ كشئلەرنگ ،ئۆرمەشئن جيمئرە، 26 ئچئ ،يل شەيدوللين ديگەن كرازدان بلەن يۆرى ھەم شەيدوللەننگ حاتننئ ئولگ‌ۆچ دەمينۆۋا ئاگا ئيركە چعا (شەيدوللەننگ حاتننئ ئولوون ئاول حالقئ دەمينۆۋادان كورەلەر). شوندان ،سۆگ دەمينۆۋا ،يۆرت ئشئنە بيرئلب، ئوقئتوشئن ئاقسانا، ،تولئ كيلش ئالب يارا ئالمى. ،شونگ بلەن بركە جەمەعەت ئشلەرندە تاشلى. كامسامول يە-

ئشچئلەر يال ئيتوئورنلارئ

ۆاسيلييۆاداعئ يال ،يۆرتئ ئشچئلەر تلەگئنە جەواب بيرە

،بو داچاعا تشدان‌كوز تاشلاو بلەن‌ئانگ ئلگكئ‌زامانلاردا بورژووازيە حالقئنا حزمەت ئيتكەنلئگئ کورئنب تۆرا. ئول چنلابدا بورژووازيە ئۆچن يال ئيتە ھەم كەيف - ساقا قلا تۆرعان جير ،بولب كيلەگن. ئە حازر ،ئول، بايلار داچئسئ بولوان‌چعب، ئشلەب ئۆن کوروچئ حالقئنگ يال يۆرتئنا ئەيلەندرلگەن. ئاندا پرالیتاریيات ھەم ئانگ ئۆقوچئلارئ يال ئيتە.

ھەزر ئيندئ داچانگ ئچكئ ياعلنا توق-تالیق. ئاشاو - ئچو ياعئ ياحشئ‌قويلعان. ياتاق حالەلەرئارو، تازا، جيناق، ھەر نەر-سەسئ جينئش. ئانداعئ حزمەتكەرلەردە يال ئيتوچئلەرگە يۆمشاق ھەم ئاچق يۆز بلەن قاريلار. يال ئيتوچئ منە ،شوشئ کورئنشلەرگە قاراب، ئوزئنگ جنلابدا يال يۆرتندا تۆرعانلر، قوناق شيكللئ قارشئ

ۆاسيلييۆاداعئ يال ئيتوچئلەر ،سو قۆيئدرعا بارالار.

يال ئيتوچئلەرنگ تلەگەنچە ئيمە.

حەزرگئ واقتدا بز ئيمئلەر جيناب،مكلەر ،تودرو ،لوزنگئسز ئالما تاشلادى. ئشلەب كۆن کوروچئلەرنگ تيمئلەرئ ئوچن ئشچئ، مۆندا كاپيراتيف بولكچەسئ ئاچب جيبەررگە كيرەك.

ئاندان ،سۆنگ يال ئيتوچئلەر ئۆچن كينو-تيياتر قزل ،بلوزئ ھەم ئەدبى كچەلەر قەناعەتلەنرلك بولماعانلقەان، قايا باررعا بلمى ئابدئراشدا يۆرگەن يال ئيتوچئلەرنئ بايتاق‌ئنا ئۆچئراترعا بولا. شۆگار كورەدە كوكل ئاچو ياقلارن تاعندا كوبرەك ئۆشەرگە كيرەك.

ھ. شيبوتولليف.

ئابسيرۆاتورييە ساناتورييەسئ ياداشئ قويلعان

،بو ساناتورييە تاتارستان سەلەمەتلكنئ ساقلاو حالق کامیساریياتئ قاراماعندا.

ساناتورييە قازاندان 20 چاقئرملار براۋ-ئدا، تيمر ،ئول بوينداو، تارات ئورمانئ بلەن ئورالعان تاو باتندا، ماتور ئيتب، ئشلەنگەن. ساناتورييەنگ بيناسئ‌ئيگئ ،زور ياۆئليبيوندان ئۆرا. ھەر برسندە ئەتنگ سۆزئعئ تلەگئ بوينچا ھەر كيرەگئ جيتش ئيتب، 50 كشئلك ،ئورن ئەزرلەنگەن.

ئالارنگ برسئ حاتنقزلار، ئيگئچئسئ ئيرلەر ئۆچن

ئاورولار ئۆچن يۆرو ،ئورئنئ كوب،ماوا-سئ ياحشئ، ئاورولارنگ يۆزەدەن سيگسەنئ تەمام سەلەمەتلەنب كيتە.

ساناتورييە يانندا قاتئ ھەم ياشقا سيپك تەرسەلەرئنئ قارى تۆرعان لابراتورييە بار. ئاشاو ھەم ياشقا تەربييە ياقلارئ ياحشئ، ھەر تەرسەدە تازالق.

ساناتورييەنگ ئاورولارئ يوتەل ئاورووئ بولعانعا، ئاورووننا قاراب، ئاورولار تۆرلئ پالاتالارعا ئايئرلعانلار. ئاشاو ئورنلاردا ئايئرم ئۆستەللەرگە بولندەن. يۆعشلئ ئاورولارنئ ياكا ئاورى ياشلاعان ئاورولارعا يۆقترماسقا نئ ئيعتيبار ئيتئلە.

ھوقترلارنگ ھەم تازالق ئشلەرن قاراو-چئلارنگ ئاورولار بلەن مۆعامەلەلەرئ ياراۋلق.

ئادمينيسترانسييە ئاورولارنگ تلەگلەرن جيرلنە جيتكئرو ئۆچن مۆمكين بولعان يۆتن ئەرسەنئ ئشلەى.

مايدا كيلگەن برنچئ پارتييە ئاو ولارنگ كيتكەن واقتدا قاى بر ئاردينانترعا ھەم نازالقئ قاراوچئلارعا 70-60 كشئ ئيمزا-سئ بلەن رەحمەت يازولارئ بيرب كيتو-لەرئ ،مۆنئ ئاچق كورسەتە. ئاورولارنگ يۆزەدەن توقسانئ تۆرلئ پرايزۆودستۆا

«ئشچئلەر يال ياقچاسئ، ئشچئلەرگە كيگ ئاچلسئ

قازانگ ئشچئلەر تۆيەگئ بولعان بۆتن بيشبالتا بيستەسندە «ئشچئلەر يال ياقچا-سئ» ئيسەمندە بر ياقچا بار. تۆيەك ياشقارما كەمينچئ ،بيول ،بو ياقچانگ بۆتن جيرن ديب ئەيترلك ياكادان ئشلەتدئ. كۆن ساين ياقچادا ،موزيكئ ئوينياب، بۆتن ياقچانئ ياگەزاتب تۆرا. زورعنا ئيتب ئشلەنگەن ئوقو زالندا ئاتارچا ،ئورسچا گەزيت - ژور-نالار جيتەرلك. قابقا يانئنا كيلب ياسو بلەن قابقا ئۆستندەگئ ،زور ئيتب ئشلەنگەن ئوراق - چوچو كوزگە بەرلە. ،بو تۆيەدە ئشچئلەرگە تۆرا ديب ئەيترگە ياری. لەكين ئشچئلەرگە ،بو ياقچاعا كرو جيگل توگل. كۆتەجاندگە گەزيت - ژورنال ئوقو ئۆچن كررگە تلەسەك، ئاقچا تولەب كررگە كيرەك. چۆنكى ئاندا كۆن ساين ديب ئەيترلك كينو، ئسپيكتاكل يەيسە كانسيرت ،بولب تۆرعانلقدان، بيليت بلەن‌گنە كرتەنەر. ژورنال ئوقو ئۆچن كيلگەن ئشچئلەر كرە ئالمى گيرئ گيتەلەر. ۆرس بيليت بەيە -

پرالیتاریيات ،سودئ ئۆيشمالارندا

کورنگەن چ

قازان حەبەرلەرى

ساولقنى ساقلاو حالق كامىسارياتى يانى بيوللەتينى.

تاتارستان ساولق ساقلاو حالق كامىسارياتى سانيتاريە - گيگيينا ئشلەرى تورندا يازب، ئزور ئۆچن ئايدرم بيوللەتين چەارونى كيرەكلى تابدى. بو بيوللەتينىڭ چەارىنچى ساننى - سانتەزود ساپوزى بلەن لينين ئينستيتوتى، سانسپيال گيگيينا ھەم ميكرابيولوگيە ئينستيتوتلارى قاتناشالار. بيوللەتينىڭ برنچى نومىرى سەويت ميدىتسىناسلىغى 10 يلاق بەيرەمنە چەارلاچاى.

بالالار ئۆچن مەيدانچقلار.

ئوزاك ديسپانسىر يانىندا بالالار مەيدانچقى، ييول 35 ئورندان 60 ئورىنعا ھەتلى كيگەيتدى. يلعا ئاريا عنداعى توبيركولىوز ديسپانسيرى يانندا 75 بالا ئۆچن مەيدانچق ئاچلدى. بو مەيدانچق برنچى ئيبوندەن 15 نچى سينتەبرگەحەتلى ئشلى. بۆلاق ئاريا عنداعى توبيركولىوز ديسپانسيرى يانندا ئاچلعان 50 بالالاق مەيدانچق 10 نچى ئيبوندەن 10 نچى سينتەبرگە حەتلى ئشلەيچەك.

يۆمرقا حەزرلەو.

20 نچى ئيبوندە حەتلى تاتارستاندا كاپيراتيف ھەم دەولەت ئۆيشمالارى تارافندان 603 ئاۋون يۆمرقا حەزرلەندى. شونلا بلەن يۆمرقا حەزرلەو تورنداعى يللق پلان 46 پراسينت ئيتب ئرتەلگەن بولا.

ياكا كيرپچ زاۋودى.

بو ئاراداحيژبتسىز بيستەسى يانندايابلو، يۆرتىئيدارەسى تارافندان ياكاكيرپچزاۋودى ئاچلدى. بو زاۋودنى يابدلودا ياتوچلار ئشلەدىلەر. يۆزەر ملك دانە كيرپچ سيدۆرلى ئيكى ئزور سارای سالندى. ياڭى ئاراداكيرپچ سالەلەرو ئۆچن پيچلەر ئشلەنە. برنچى يلدا بو زاۋوددا 250 ملك دانە، كيلەسى يلدا 500 ملك دانە كيرپچ سوقەدۆررما ئويلانا.

ئيت سەودەسى ئۆيشماسى 63869 ،سوم زارار ئيتكەن.

تاتارستانىڭ ئيت سەودەسى ئۆيشماسى تاتتورنا قوشلعانما ھەتلى 27 نچى يلدا 63869 ،سوم زارار ئيتكەن بولعان. حالق كاميسارلارى سەويتى، تاتلى ئشلەرن حوجاسزلق بلەن ئالب بارلعان، ديب تابدى ھەم، ئول تورندا عەيبلى بولعان ئشلەرنى جاوابقا تارتونى تاتارستانىڭ پراكوراتوراسىنا تابشردى.

كۆندەلك واقيعەلەر.

◆ تالدانعان - مارى ئۆلكەسىندەن كيل- كەن قرازدان ماشكوفسف يانىنا بر بيلگەسز كشى كيلب، ئۆلاو يالالارعا مارى سايوز ئسكەلەدى يانىنا تالب بارعان. بيلگەسز كشى تاندا يارتى ششە تاراقى تالب كيلب، ماشكوفسف بلەن بركە ئچكەنلەر. ماشكوفسف ،شونلى بلەن ھوشسز ،بولب يعلعان ھەم ئيرتەگەسن ميليتسيە بولگندە ئوياب كيتكەن. تالك كەسندەگى 130 ،سوم تاڭ- چاسى ئورلاعان بولعان.

◆ فاحيشەدەن تاڭچاسىز تال رعانـ كاژەور كاپيراتيف ئەرتيلىنك تاقنا زاۋودندا ميحانيك مانۆيىف قازانعا سيمنت تالرعا كيلەدە، «قازان يادۆرييەسىنە» ئۆشە ھەم بر كيچنى «تابوللۆ» ريستارانندا ئيرتەنگى ساعەت 4 گە ھەتلى ئچب ئوتنرا. ئيرتە بلەن بر بيلگەسز فاحيشنى ئۆچراتب نو- ميرنە قونارعا تالب قاينا. مانۆيىف ئيـ- سلرب يۆگلاعاندا، فاحيشە تالك كەسندەن ئەرتيلىنك 440 ،سوم تاڭچاسىن ئورلاب قاچا.

◆ پاريكماحيرسكيداۋ - بيلگەسز قازاقلار كارل ماركس ئورامندا 52 نچى يۆرتدا زايتسفنك پاريكماحيرسكيدا يۆزاق واتب كرب، 85 سومدق ئۆزگەسن ئورلاب كيتكەنلەر. كۆزگەنك رامگەسن ئوراماعاتاشلاب قالدرعانلار.

◆ تالاوچۆ ئلەككەن - ئيرتەنگى سـ- عەت 3 لەردە تاستلروفسكى ئورامندا تاراقى زاۋودى يانندا بيترەچ تاونلىنىن كيلگەن قرازدان ئۆفنينىڭ، ئيگى كشى مۆجوم ئيتب، 50 ،سوم تاڭچاسى بلەن پالتاسن تالاعانلار. تالاوچىلارنىڭ برسى «ئسپارتاق» زاۋودى يا- نندا عى ساقچى ميليتسيەنير تارافندان قولعا تالنعان. ،ئول تالىيكسى تاۋريلق ديگەن قاراق ،بولب چققان.

◆ تاشلانعان بالا - كيچكى سەعەت 10 لاردا، كوكل ئورامندا 57 نچى ،يۆرت يانندان بر تايلق قز بالا تابلعان. بالانىڭ يانندان «چوقندلرلمادى» ديب يازلعان كەعزچققان. تانى بەيلەريۆرتلناجيەركەنلەر.

◆ تاتاسنىڭ تاڭچاسىز ئورلاعان - بيشبالتانىڭ مارگيلوفنى ئورامندا 2 نچى يۆرتدا، ئۆروچى تاراكچييفنىڭ 15 يەشلك ،ئولى تاركادى تاتاسنىڭ 97 ،سوم تاڭچاسى بلەن 18 سومدق تۆرلى ئەرسەلەرن ئورلاب قاچقان.

◆ ئلەككەنلەر - 30 نچى ئيبوندە ئيرتەنگى سەعەت 4 لەردە لەدسكى باڭچادا 16 يەشلك ميحايل ئارون بلەن 17 يەشلك ميحايل سيلكوف، ئورلاعان ئيكى پالتا، ساماور، كيراسين كوھناسى ھەم باشقا ئەرسەلەر بلەن قولعا تالنعانلار.

شاحمەت بولۆگ

(ميرزا يەومى ريداكسييەسى تاستندا چعا.)

زاداچا: فيگيلە (ژبنا)

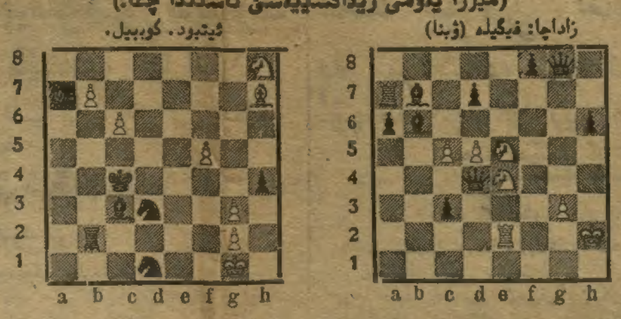

ئيتبود. كوبيل.

تاڭلار: كار. 2h - فيرز 8g، لادييا 2e، ئات 4e، 5e، فيل 6b، پيشكى 5c، 5d، 3g.

تارالار: كار. 4d، لادييا 7a، فيل 7b، 8f، پيشكى 6a، 3c، 7d، 6h.

ريتى ديبوتى (باشلاوى).

تاڭلار: كار. 1g، ئات 8h، فيل 7h، پ.شكلار: 7b، 6c، 5f، 3g-2g.

تارالار. كار. 4c، لادييا 2b، فيل 3c، ئات. 1d، 3d پيشكى 4h.

تاڭلار باشلاب، ئۆتشسز بتلرەلەر.

تاڭلار: چيچۆوبو. تارالار: روحلين.

1. ئات 1g - 3f، 7d - 5d، 2d-4d، 6a-7a، 3. 2c 4c، 7e-6e، 4. ئات 1b-3c، ئات 8g-6f، 5. فيل 1c-5g، فيل 8f-7e، 6. 2e-3e، (مۆدا بيك ياخشى ،بولرئيدى ئەگەردە فيل بلەن 6 f عا سوقـ قان تەتەدىردە.) ئات 8b-7d، 7 لادييا a 1c-1، 0-0، 8. فيرز 1d-2c، 5d-4c(تارا- لارعا مۆدنا 7c-5c گە يۆرو كيرەك ئيدى). 9. فيل 1f-4c، 5b-7b، 10. فيل 4c-3d، فيل 8c-7b، 11. 2a-4a، 5b-4b، 12. ئات 3c-4e، ئات 6f-4e، 13. فيل 5g-7e، فيرلە 8: 7e، 14. فيل 3d-4c، فيل 7b-4e: 15. فيرز 2c-4e، 7c-5c، 16. 0-0، 5c-4d، 17. ئات 3f-4d فيرز 7e-6f، 18. 2f-4f! (ماتور يۆرش. بو يۆرشدەن ،سۆك تارالارعا پارتييەنى ،ئوتو ديگەن فيگر بولرعا مۆمكين توگل). 6c-5e، 19. لادييا 1c-6c، فيرز 6f-4h، 20. ئات 4d-5f، فيرز 4h-4g، 21. لاد. c 3h-2h، 22. 8g-8h كار. 6h-6! فيرز 4g-2e، 23. ئات 5f-7f 7g-5f، 24. ئات 7g-5f، لادييا 8a-8e، 25. لادييا 6h: 7h + تارالار بيرتلەلەر.

سود ئشلەرى.

ميتر ئولچەولەرن قوللازماوچى.

ئاولنىڭ ئيسكى بر تيين كبك كوگەرب بتكەن كشىنى‌دە ميتر، كيلوگرام ديگەن ئولچەو بلەن تانتشب بتدى. ھەر زر كيبتلەردە ميتر ديگەن سوز ئورنلنا «ئارشين» ياكى كيلوگرام ئورنلنا «قادان» ديب ئەيتوچنى كيتەسەلەر، تاڭار ھەركەـ، بو كشى قايسى دۆنيادا تۆرا ئيكەن؟» ديگەن كبك بالت ئيتب، يۆرتلب قاى.

شولاى بولسادا ئورلنىڭ ئيسكى تيرسـ- لنگن - تاشلاماوچىلار ئەلىدە كو ئنگەلى ئەلى. بووا كانتونى، بەكى ،ئۆرلىنسى، ياكا سالا ئاونلىنىڭ عەليمف حەيرولا ديگەن يەندە قرشلعان بر سەودەگەر. تاڭلى كيبتندە ،نوح زامانندان قالعان گيرلەر يۆرى، يۆرى ،شۆمارب بتكەنلەر. ،ئول ميتر ئولچەولەرى بلەن ئش ئيتو ھەر كە ئۆچن مەجبور ئيتلگەنن بلسەدە،

— تاسب قويماسلار ئەلى، ئەلگە قەدەر ئولچەەدك‌دە، ساتدى‌دا، ديب ئوزنىڭ شۆ- مارعان گيرلەرى بلەن ئولچى بيرە. ميليت- سييەنير كيلب تاڭار بر نيچە مەرتەبە ئەتيبيە ياساعاچدا، ،ئول تۆلاعنلنا قالمى.

تاھلرندا حەيرولا تاعالى ،سود ئسكە- مييەسىنە يارب ئونلرا، ،شول چاعنداعنا تاڭلى كوزلەرى شاردای ،بولب، - ھە، تالاى ئيكەنلە باسا، ئيسكى ئولچەو ئۆچن‌دە سودقا ئلەگسەلى ئيكەن، ديب باشن قاشب ئونلرا.

بووا كانتونى جيدنچق تۆيەك حالق ،سودى عەليمف حەيرولانىڭ 105 نچى ئستاتييە بلەن عەيبلەب تاڭار ،ئوتز ،سوم ئشندراف سالرعا حۆكم ئيتد. رەن.

كينو ياڭالقلارى

ساڤگينونىڭ برلەشكەن مەسكەو فابريگـ- لارى تارافندان، سۆزگى كۆنلەردە تويەند- دەگى ،حودوژستۆبننى فيلمالار چعاچاى: «كاپيتان قزى» (پوشكين رومانى بوينچا ئشلەنگەن). «جيدنچى ،يول كورسەتوچى» «ئيۆان ھەم ماريە».

ئشلەنب يانا تۆرعالاردان:

«ئاچق شەھەر»، «تۆزلگەن قول» ھەم تاعن باشقالاردا بار.

—

ھەربى كينو ئيدى كارتينالار ئشلەرگە كرشكەن؟

«عادى يۆرەگلەر» ئاولداعى قزل ئەرمييە سيمييەلەرى ئۆچن تۆرلى ئلگوتالار ،بولووى ھەم تاڭلى يوللارن كورسەتكەن فيلما.

«تۆرمە بالنيسندا ئولدى بيچارا» ،بو پاتشا ھەسكەرلەرى تۆرمەشندان تالنعان كارتينا.

«كراسكوم ماريە روندالسوۋا»، «ئيبەدەش كاتوفسكى»، «تەجنيكى ھەم ھەربى جان»، «ديسسەمبلينسز ئەرمييە يوق» ھەم تاعى باشقالار.

مولتيپليكا تسييوننى كارتينالاردان:

«ناتارعا ئۆيرەن»، «تۆزگى عاوعا».

ھەربى كولتورا فيلمالاردان:

«ئارتيليرييە»، «كازارما چيستالدعى»، «ئات ھەم ئيير ئارتندان قاراو»، «گازعا قارشى»، «سيگلرو»، «تۆز ئاتوچى» ديگەن كارتينالار ئشلەنرگە كرشكەن.

كاراندش.

بۆتن ئوكراين فاتو كينو ئوپراۆلينييەسى (ۆ. و. فكر) تاعاچ ھەم گرافيتدان كاراند- داشنك نيچك ئشلەنب چعوون كورسەتكەن كارتينا چعاراچاى. كارتينا سـ. سـ. ر. نك ئيلگ ،زور كاراندش فابريكالاردان بولعان «ماسپالىگراف» فابريكاسندا تالنعان.

ز. سابيتف.

جاوابلى ريداكتو: ھ. نيعەمتى.
Отв. ред. Г. НИГМАТИ.
باسدۆروچىنسى: „تاتئيزدات".
Издатель: „Татиздат".

مين ئارچا كانتونى، توقاى ،ۆولىنسى قور- نقچا ئاولنىڭ سەعەتدين ميفاھەتدين ئوعۆلنى 1928 - 21 نچى فيۆرالدا مۆنە- زززينلكنى تاشلاەم. مۆنەين ،سۆك مينى مۆنەززين ديب تانلماسن. سەعەتدين ميفتاھەتدين ئوعۆلنى.

1928 نچۆ يل 2 نچۆ ئيۆلدە

قيباتلۆ كەعز بەيەلەرى (ئاعەمداعۆ كوپونلارى بلەن)

ساتو بەيەسى		ئالوبەيەسى	
6 ٪ لى برنچى زايوم.	4 ،سوم 62 ت.	4 ،سوم 60 ت.	
6٪ لى 2 نچى زايوم	5 ،سوم 11 ت.	5 ،سوم 09 ت.	
3 نچى كرەستييەى زايومى.		5 ،سوم 02,5 ت.	
29 نچى يلعى زايوم	121 ،سوم	119 ،سوم	
10 ٪ لى 27 نچى يلعى ئۆزئالى زايوم.	25 ،سوم 81 ت.	25 ،سوم 71 ت.	
6 ٪ لى فيندوستوريە زايومى.	24 ،سوم 83	24 ،سوم 73 ت.	
27 نچى يلعى 12 ٪ لى زايوم.	101 ،سوم 08 ت.	101 ،سوم 03 ت.	

يوعالتقانلار

باتتالف سەيد، زۆيە كانتبولنگندەن بيرلگەن ئا. ھو. ھەم ئورمان ئشچىلەرى سايوزى چلينلك كندەسن؛ جەمالتديفف، ھ. 4938 نومىرلى ژ. ل. گ. س. م. چاينلك كندەـ گەسن؛ دولگوف نورمۆحەمەت، قازان شەھەرى 2 نچى تۆيەك ميليتسييە ئيدارەسى تارافندان بيرلگەن پاسپرتن؛ كيرىلوف قسناپان، 35.968 نومىرلى ژ. ل. گ. س. م. چلينلك كندەسن؛ چينتسوف ئيۆان، ئاول حوجالدعى ئشچىلەرى سايوزندان بيرلگەن چلينلك كندەسن ھەم كاه يشينسكى ژينكامانندان بيرلگەن حەربى كندەسن؛ ئاليكساندرف، ئا. ب. 134 نومىرلى قازان- مەسكەو تيمر يولندان بيرلگەن تانقناماسن؛ ھەسۆا ئا ھەددىچە ئارچا گا. ئەتنە ئولباشـ- قارماسندان بيرلگەن تانقناماسن؛ ھەينول- لين، ز. بووا گا. بەكى ئولباشقارماسندان بيرلگەن حەربى كندەسن ھەم شوندا ئوق بيرلگەن تانقناماسن؛ ژلاۋيمەرف، پ. قازان زاڭسندان بيرلگەن نيكاھ تانقناماسن؛ ۆەلييوللين، ئا. ئسۆيردلوف ئوكرلنى پابيزسكى ئولباشقارماسندان بيرلگەن حەربى كندەسن؛ ھۆداييەردين، عاسيم، 185 نومىرلى حەربى كارتچكلسن؛ ۆەليتف حەيرولا، لايش كا. سارالوف ئولباشقارما- سندان بيرلگەن ئات كارتچكلسن؛ مەردەنف، ز. 18.717 نومىرلى ژ. ل. گ. س. م. چلينلك بيليتن؛ ئا. ھو. ئشچىلەرى سايو- زندان بيرلگەن چلينلك كندەسن ھەم قازان ژينكامانندان بيرلگەن حەربى كندەسن؛ مۆحەممەتجان ئيعمەتجان، ئارچا گا. ھەم- دەل ئولباشقارماسندان بيرلگەن پاسپرتن ھەم شوندا ئوق بيرلگەن ئات كارتچكلسن؛ ئيشمۆرەيتف نيعمەتجان، قازان شەھەرى 2 نچى تۆيەك ميليتسييە ئيدارەسن تارا- فندان بيرلگەن 6.438 - 0014.170 نومىرلى پاسپرتن، ئارچا ژينكامانندان بيرلگەن ليچنى كارتچكلسن، تاتبانكادان بيرلگەن ئستراخاوای ئۆيتانسييەسن ھەم شوندا ئوق بيرلگەن واقتلى ئۆيتانسييەسى.

سەيفتدينف سـ. 23015 نومىرلى ژ. ل. گ. س. م. چلينلك كندەسن؛ وسايف ئيۆان، 36219 نومىرلى قازان ،ئوزاك ئشچىلەر كاپيراتيفنى كندەسن؛ سادىقف ئابدوللا، 24891 نومىرلى ژ. ل. گ. س. م. چلينلك كندەسن ھەم ميتالىسلاو سايوزندان بير- لگەن 1380777 نومىرلى چلينلك كندەسن؛ ئەحەمەتجانف عەبدلراحمان، ئارچا گ. ئەتنە ئولباشقارماسندان بيرلگەن 26 نومىرلى پاسپرتن ھەم تۆزۆچىلەر سايوزندان بيرلگەن 46/11450 نومىرلى چلينلك كندەسن؛ ئەحەمەتجانۆا فاتيما، ئارچا گ. پاڭا سالا ئولباشقارماسندان بيرلگەن پاسپرتن؛ بيگـ- بولاتف گ. سەويت سودە حۆمەتكەرلەرى سايوزندان بيرلگەن 182 نومىرلى چلينلك كندەسن؛ ئوزازمالف، چاللى گ. ئەحەمەت ئولباشقارماسندان بيرلگەن 338 نومىرلى ئات كارتچكلسن؛ ناسيرف ر. ئاول حوجا- لدعى ئشچىلەرى سايوزندان بيرلگەن 2326 نومىرلى چلينلك كندەسن؛ ھەينول- لين، ھەيفولا، بووا گ. چ. گيلدوراز ئۆرل- باشقارماسندان بيرلگەن پاسپرتن؛ جەما- لتدينف ئا. 12894 نومىرلى ژ. ل. گ. س. م. چلينلك بيليتن ھەم مەعاريف ئشچىلە- رى سايوزندان بيرلگەن 5139 نومىرلى چلينلك كندەسن؛ سافيوللين عەفيۆت، ئارچا گ. تۆرباز ئولباشقارماسندان بيرلگەن پاسپرتن ھەم ئات كارتچكلسن؛ ھەيرەتدينف عاياز، 28.146 نچى نومىرلى واقتلى قازان ئوزەك ئشچىلەر كاپيراتيفنى كندەسن؛ ئيباتوللينا شەمسلەتەمەر، چاللى گ. تۆرعانى ئولباشقارماسندان بيرلگەن ئاتاقنامەسن؛ ھەمىدوللينا، گ. قازان شەھەر ميليتسييە ئيدارەسندەن بيرلگەن پاسپرتن، جامالت- دينف نيزام، 3976 نچى نومىرلى ژ. گ. پ. (ب.) كاندىداتلى بيليتن ھەم تاو ئشچىلەرى سايوزندان بيرلگەن 522.757 نچى نو- ميرلى چلينلك بيليتن؛ ئوزازاۋف ئيۆان، ئوزنلك ئات كارتچكلسن؛ ئۆدوۆين، ل. ئا. 4 نچى تۆيەك قازان شەھەر ميليتسييە ئيدارەسى تارافندان بيرلگەن ،يۆرت كند- گەسن؛ ئۆدوۆين ياۆداكيا، ئاعاچ ئشچىلەرى سايوزندان بيرلگەن 4055 نچى نومىرلى چلينلك كندەسن؛ بۆلاننى عەمەلەدەن چققان ديب ھيسابلارعا.

ئانگ بزعەسدۆ

تيز دەن، تيز دەن، تيز دەن

”چاتقۆ“ دا

6 بولكدە نيمەسـ كاميدييەسۆ

بلەدئرو

◆ ئاسا ئاۋيياھيمنىڭ شەھەرنىڭ توبەن تۆيەك سەويتى 2 نچى ئيبولدە، ،ئوھتومسكى كلوبندا (يۆلانىڭ ،سول ياعى) كيچ سەعەت 6 دا ئاسا- ئاۋيياھيم ئاكتيفنىڭ «ئايارونا ئاتنامى ئوزكەرو» تورندا كۆكشەمسى بولاچاعن بلەلەر. تۆيەك سەويتى ئەعزا- لارنىڭ، ئاسا- ئاۋيياھيم ياچەيكلەرى بيورا- لارى سيركيتار ھەم ئەعزالارنىڭ، كامانەى، سەياسى عەسكەريلەرنىڭ كيلولەرى مەجبورى.

ئانەم يوعالدۆ

سوحايارىكا ئورمانندا لاشمان تاوندا ئات يانلنا بەيلەگەن جيرندەن ئچقنب چابدى. ،ئورى ئۆسەدە، تالاشا 4 يەشندە، جالى ئوكدا، ،سول ۆلاعى كيسك.

مەمەدل ،ۆولىنسى، ئارچا كانتونى، يور- تش ئاولنىڭ ئيسحاق ناسيرف

تاتارستان سـ. سـ. ج. سەودە حالق كاميساريياتى 1927 نچى يلدا 30 نچى ئيبوندە 46 نچى نومىردە تۆكلىب سـ. سـ. ر. سەودە ريەستىرنىڭ III نچى بولدگنە 1927 نچى يلدا برنچى نوەبردە 16 نچى نومىرگە كوچۆرلگەن

گ. و. نازارف ھەم كامپانييەسىنىڭ «ليسنيك» ئاتلى

سەودە - پرامىشلىنىس شيركەتى شيركەت ئەعزالارىنىڭ شيركەت مۆعا- ھەدەلەرىنە يازلب قازانىڭ برنچى دەولەت ناتاريال كانتورندا 1928 نچى ،يل 6 نچى ئيبوندە ريەستىرنىڭ 8.004 نچى نومىرىنا كرتلب راسلانعان 1928 نچى ،يل 29 نچى ،يل قەرارى بوينچا ئش توقتاتقانى ،بو تورندا سەودە حالق كاميساريياتىنىڭ سەودە ريەستىرنىدە 1928 نچى 29 نچى ئيبوندە تيپشلى بيلگى ياسالعانى بلدرى.

شيركەتكە دەعوالارى بولعان كشى ھەم پرەدپريەتييەدە، ئوچريژدينييەلەر گرازدان- لق ،كودىكلسنىڭ 311 نچى مادەەسىنە تاياتب 2 ،يل ئچندە شيركەتنىڭ قالدرم ئەعزالارىنا دەعوالارن سۆزرما حاقلى بولالار.

سەودە حالق كاميساريياتى كاللىكسييەسى ئەعزاسى: رامانف.

ئشلەر مۆديرى ئۆچن: كورگوزف.

قازانعا كيلوچىلەر ديققەتىنە!

واق پريدپريەتييەلەرنىڭ كاممونالنى تريسى (ك. ت. م. پ) قازان شەھەرنىڭ كيلوچى گرازدىلارعا ئورىنلنا قاراوندا بولعان ھەم شەھەرنىڭ ئوزەگندە، شەھەرنىڭ سەودە- ئش ئوزەگندەگى

مۆسافير حانە - گاستينىسنىلەرگە تۆشەرگە تەقديم ئيتە.

شەھەردەگى ئيك ياخشى مۆسافير حانەلەردەن، ئستىللى ميبللەر بلەن بيزەلگەن، ھەر بر ياقلاردان ئوكايلى

«قازانسكوى پادۆورييە»

(تلككى شيتينكين ،نومىرلەرى)

مۆسافير حانە يانندا ئاشحانە- ريستاران بار، ،نومير بەيەلەرى تەولكلەب تۆروچلار ئۆچن 1 سومدان 6 ،سوم 50 تيينگە قەدەر. 1 نچى ،نومير ترامۆاى ھەم تاڭتابوسلار توقتالا تۆرعان ئورندا گاستيننى ،دۆورسكى ھەم ۲ ،زور پرالومنى ئوراملار چانندا. تيليفون 60-3، چەت شەھەرلەر تيليفونى 25-14

«بريستول» گاستينىسنى

تەولكلەب تۆروچلار ئۆچن ،نومىرلەر 1 سوم 25 تيينندەن 4 سومعا قەدەر، ،زور پرالومنيدا (شەھەر ئوزەگندە) تيليفون 52-8

ياخشى تۆزەتلگەن گاستينىسنى «گراند ئوتەل» گاستينىسنى يانندا ئاشحانە- ريستاران بار، ،نومىرلەر تەولكلەب تۆروچلار ئوچن 1 ،سوم 50 تيينندەن 4 سومعا قەدەر. تيليفون 62-3 ،نومىرلەر پرالومنى بلەن ئاستروفسكى ئوراملارى چانند

ياكا تۆزەتلگەن ھەم ئوكايلى «يۆلعار» گاستينىسنى

يانندا ئاشحانە- ريستاران بار، ،نومىرلەر تەولدگنە 1 سومدان 3 سومعا قەدەر.

مەسكەوسكى بلەن تاتارستان ئوراملارى چانندا. تيليفون 31-8. ئاڭزالدان كيلە تۆرعان 3 نچى ،نومىرلى ترامۆاى توقتى تۆرعان ئورندا.

ياخشى تۆزەتلگەن ھەم ئوكايلى

«ئامور» مۆسافير حانەسى.

يانندا ئاشحانە، ريستاران. نومىرلەر تەولنگنە 1 سومدان 3 سومعا قەدەر.

مەسكەوسكى ئورامندا، 3 نچى ،نومىرلى ئاڭزالعا يۆرى تۆرعان ترامۆاى توقتى تۆرعان ئورندا. تيليفون 58-13

ك. ت. م. پ. پاريكماحيرسكيلارى

شەھەرنىڭ ئيك ياخشى

پاريكماحيرسكيى ،نومير 3

پاريكماحير لق «زەمەلەرنىڭ ھەر تۆرلىسى كورسەتلى. پانكوفسكى ئورامدا.

پاريكماحيرسكى ،نومير 1

ئورتاچا نق بەيە، ،زور پرالومنيدا (بوگاياۆلينييە چيركەوى قارشندا)

تاتارستان دەولەت نەشريياتى

تاتئيزدات

ياڭا باسب چعارعان كيتابلار.

دينلەر تاريخى I كيسك سـ. حرجايف ئەسەرى

مۆندەريجەسى: 1) دينلەرنىڭ باشلانعىچ حەلى، 2) ئانيميزم، 3) ئابيعەتنىڭ عادى كيسكلەرن ئۆلنلاو (فيتيشيزم) 4) شامانيزم، 5) ئولەم، كومو رەوئشى، «ئولگەچ ،ئۆرمش بار ديب ئشانو» 6) جانلار دۆنياسى (ئۆجماھ، تاموم) 7) ئانا- بالالارنىڭ جان ئۆلنلاو. 8) توتيميزم. نەسل باشلقلارنىڭ جانلنا تابلنو ھەم تالارنى ئۆلنلاو.

II نچى بولك.

براھما دينى (براھمانيزم)

III نچى بولك.

يەھود (يەنى ئيسرائيل) دينى

IV نچى بولك.

حريستيان دينى ھەم باشقالار.

بەيەسى 85 تيين.

بو كيتابنى تويەندەگى كانتون بولكەرىنەدەن ئالدررعادا بولا.

بۆگلەمە، مينزەلە، تالابوعا، چاللى، كوكمارا، بووا، ئارچا، چيستاى، ئەپاس ،شەھەرلەرندە. قازاندا تويەندەگى ئادريس بلەن.

Казань, Чернышевская, 21, Торгсектор «ТАТИЗДАТА»

سەلەمەتلىكزنى ساقلاعز، ھەر چيردە

تابيبلار كاللىكتيفى تارافندان ساف شيكەر بلەن ھەم قاينعان سود تابيبلار كانترولى تاستندا ھەزرلەنگەن

سولارنى سۆراعز

سينتيا ئورامدا، 12 - 70 نچى يۆرتدا، مەچت قارشندا. تيليفون 42 - 3

276

قازان شەھەرى كاممونا حوجالدعى يانندا عى

ترانسپرت تريستى

(،ئومسكى ئورامندا، 40. تيليفون 66-4 ھەم 708)

«وولگار» ديپارتادىرىنىڭ 24 نچى ئيبوندە تارعى ئوسييەدە دەولەت پاراحودلدعندان توبەن ياڭا دامبى قارشنا توبلعانلدعن بلدرە. ئاڭتابوسلار ،شول كۆندەن ياڭا دامبى بويلاب يۆريلەر. كاپيراتيف مەيدانندان ،بو پرىستنە ھەتلى ئاڭتابوس حالى 35 تيين، باشقالارعا 40 تيين تۆرا. حالق كوب يۆركەندە ئۆلسلان بلەن ئوسييە تاراسندا «وولگار» ئۆستننە ماتورلى قايقلاردا يۆرئيەچك.

تاتار ئاكاديمييە

تييانتۆرى

(تلككى بالشوى تييانتر)

برنچى ئيبولدە يەكشەنبە كۆن ماتۆيىف قاننلشى بلەن

ئابونەسز ئسپيكتاكل

سادكو

،ئوبن سەعەت 8 دە باشلنا.

،بو كۆن كيمتەملى چيلەر ئشكە ئاشمى.

قازان دەولەت

سيرۆگى

تيليفون 90 - 11

كاسسى 11 دە ئاچلا.

بوگن بۆتن دۆنيانىڭ ئاتاقلى ئۆيلاسييپدچى تارتيسلارندان 6 بروستونسـ 6 نك ئوينلارى

3 كافە ئول 3 ئۆيلياۋ، تروتسى

فريد - ماريۆز

ھەم باشقا ،روس ھەم چەت ئيل ئاتراكسييونلارى

كينو تييانتر

«چاتقۆ»

مولاتور واحيدف مەيدانندا سييانسلار 6، 8 ھەم 10 سەعەتلەردە

اسمى 4 يارمدا ئاچلا.

29، 30 ئيبوندە، برنچى ئيبولدە بيك ،زور تاماشا، تاريخى - ئۆن كورش درامى

«ئسپارتاك»

(ئلاديياترلار چيدەكچىسى) 7 بولكدە.

ئانونس: «ئاتاك كەپريزى».

كينو - تييانتر

«ئۆپليكترا»

،زور پرالومنى 56.

تيليفون 62-8

سييانسلار 8 سـ. 15 م. ھەم 15 سەعەتدە.

29، 30 ئيبوندە، انچى ئيبولدە سۆلعى ئۆچ كۆن ھانلار فاجيعەسى

«تامىلە» (ئۆچ مەرتەبە ساندلعان قز)

6 بولكدە درام.

كينو - تييانتر

«ئۆنييۆن»

پرالومنى، يۆرت 42/8.

تيليفون 02-6.

سييانسلار 7 ھەم 9 يارم سەعەتدە.

جيدكى سيزون يابلا. 2 - 15 ئيبولدەردە چيت ئيل ماتور سەنعەتى درامى

«قارا كۆچلەر»

8 بولكدە.

كينو - تييانتر

«كولس»

29 ھەم 30 نچى ئيبوندە، برنچى ئيبولدە مۆزرابيوم ئشلەگەن بايۆبك

«جير تۆتقنلقدا»

7 بولكدە

كينو-تييانتر

«مايلق»

سـ. سوكوننى بيستەسندە - ئۆگەى 3 كۆن، سيزون يابلا سييانسلار 7 ھەم 9 يارم سەعەتدە.

29 30، نچى ئيبوندە، برنچى ئيبولدە بارى ئۆچ كۆن، جيدكى سيزون يابلو ئالدندان، 2 سيرييەلى چيت ئيل بايۆبكى

«ئيكى دۆنيا»

ھەر سييانسدا 14 بولك.

Татгладит №23 Тип. им. „КАМИЛЬ ЯКУБ" ТАТИЗДАТ Казань, Тукаевская 37, 1928 г.
ئالكلاۋليت 23 تاتئيزدات نك «كامىل ياقوب» تيپسندەگى ماتباعاسى، قازان توقاى تورامى 37.